青島新民報

郵政登記認爲第三類新聞紙類
每日出版兩大張（星期一無報）
發行所　青島新民報社
定價　每份九分　每月一元五角　半年八元五角　全年十六元

日强化防衛國土 設防衛總司令部
山田大將任總司令官

（東京十一日中華社電）日陸軍當局爲對付緊迫之國際情勢、曾於去年八月對日本內地及外地兵備體形斷行大改革、將日本內地分爲東部、中部、西部、北部、四軍管區、分別新設軍司令部、實施國土防衛之統一强化、其後鑑於東亞情勢益加重大性、此次更新設防衛總司令部。直隸天皇防衛總司令官、對日本內地、朝鮮、台灣、及庫頁島、亘國土全般負防衛之重責、同時將東部、中部、西部、北部、朝鮮、及台灣各軍司令官、並航空部隊置於其統轄下、期防衛國土之完璧、關右陸軍省十一日午後三時防衛總司令部之創設並防衛總司令官以教育總監山田乙三大將兼補云、發表如左、

陸軍省發表

我內地防衛國土部隊之總指揮、前新設防衛總司令部、防衛總司令官、由教育總監兼軍事參議官陸軍大將從三位勳一等功五級山田乙三親補。（寫眞山田防衛總司令官）

重慶遭暴雨
山洪暴發交通杜絕 顯出人間地獄慘狀

（上海十一日中華社電）據路透重慶來電稱、自月之七日夕刻至八、九日兩日重慶大雨傾盆爲開闢以來未有之猛烈、到處房屋倒潰洪山暴發大地震發市內外交通完全杜絕呈現慘淡光景、因此大雨美政府所派之政治顧問拉奇摩亞及吳鐵城被壓房屋之下九死一生、如斯重慶每日遭日空軍猛炸加以無日不雨頓呈人間地獄之慘狀云。

古賀中將抵滬 就新司令官
大島前長官離任返國

（上海十一日中華社電）新任中國方面艦隊司令長官古賀峰一中將、十日午後四時半乘輪抵滬、踏上大陸第一步矣、又此次轉補橫須賀鎭守府司令長官之前任島田繁太郎大將去現地之際、發表談話如左、

此次因大命由古賀中將繼任中國方面艦隊司令長官、職而返內地、回顧自去年五月蒞任以來、經一年四個月、其間對由軍官民各位所賜之絕大厚意協力與麾下將兵所寄與之熱誠後援、只有感謝而已、又現地軍官民各位協心戮力、克服非常困難、對新東亞建設之聖業着着進步、誠堪欣愉、對各位此種努力、表滿腔敬意云云。

新司令長官 發表就職宣言

（上海十一日中華社電）日軍中國方面艦隊報道部發表、中國方面艦隊司令長官、九月十一日午前九時發表宣言如左、島田中國方面艦隊司令長官實施之遮斷中華民國沿岸中國公私船之航行及在該海岸特定海面禁止一切船舶之出入、自昭和十六年九月十一日午前九時以後、實行本職、特此宣言、昭和十六年九月十一日、中國方面艦隊司令官古賀峰一。

美對日美交涉 守極度沉默
赫爾長官拒不發表

（華盛頓十一日中華社電）赫爾國務長官、關於日近衛首相對美書翰、並日美交涉、十日與記者團會見時、雖曾受種種質問、但守極度沉默、當所述如左、

關於日美交涉之推移、目前不能發表意見、關於此事國務省當局、全然未接情報、惟由上海其他、關右後有種種新聞電報、其大體想爲新聞記者想像之所作云云。

在英美僑撤退 乘交戰國船 赫爾長官言明

（華盛頓十一日中華社電）美國政府對僑居英國美國人中希望歸國者、決許可乘交戰國船舶云、之消息、赫爾國務長官十日與新聞記者團會見時、答關於右之質問談如次、「僑英美人中因急事望歸國者雖頗多、但將美船派往英國一節、因德政府不許可、已命倫敦美領事、以特別場合爲限、許可美人乘交戰國船舶撤退、可適宜辦理云、然在此場合之危險、由各個人擔負之、但此措置、非變更不許美國人乘交戰國船舶之美國政府一般方針之意味」。

又赫爾長官對關於最近美船被擊沉事件、美國政府對德抗議否」、質問所答如左、「在十一日羅大總統發表演說以前、不便發表云云」。

旅日英國僑民 首批將撤退
英派專輪前往迎接

【東京十一日專電】據此間英國大使館十日公布之文告云、英國僑居日本之僑民、訂於九月二十四日開始撤離、届時汽輪「安徽」號（三、四九四噸）、將來橫濱、載英僑、據稱首批撤退者計婦孺約五百名云

（東京十一日中華社電）駐東京英大使館十一日發表爲備英僑撤退、決派英船安徽號、八月二十四日駛入橫濱後、因封存令而不能營業、故將裝載、希望撤退之英人、及印度人等一路歸航云。

英美間貿易 已達到廣汎協定

（倫敦十一日中華社電）傳英美政府關於兩國間之貿易關係調整、已達到廣汎協定云、英國政府十日公表白皮書、已正式發表該協定、而協定締結之動機、蓋應付英輪出業而、基於貸與法、將由美國入手之物資、向南美輸出、對美國貿易業惡影響所及、與美方之非難並美國貸用貸與法、使英國輸出陷於不能、奪取英國市場、同時惹起英國內失業云、美方之非難、此次協定在阻止物資之惡用、併約英輸出之限制云。

阿根廷任命 駐日新大使

（布宜諾斯艾利斯十一日中華社電）阿根廷上院九日以駐日大使廖來諾之後任、決任駐哥倫比亞大使幹直奇氏、政府俟日本承認後、再明令發表、按幹大使本年五十四歲、自前年起駐哥倫比亞爲純粹之外交官、又爲文人而馳名、爲阿根廷文士俱樂部、創設者之一、又爲文藝作家協會會員、對於藝術批評等、著述甚夥云。

教長李聖五 任駐德大使
卽將候輪赴德履新

（寫眞李聖五氏）

（南京十一日中華社電）國民政府於十一日中央政治委員會議、對新駐德大使決起用現教育部長李聖五氏、李氏將候輪赴任、在未赴任前仍任現教育部長之職云。

三提督歸還

（門司十一日中華社電）在華南戰線樹赫赫武勳之日海軍少將副島大助、同花島節雄、同大野一郎三提督、於十一日晨乘輪由基隆抵門司歸還陸路東上云。

華北防共委會 舉行全體會議

（北京十一日中華社電）華北防共委員會、自成立後、會務一切進行之方針、即由企劃處代爲擬定、特於十日上午十時、在該會會議室、召開全體會議、出席者有各處處長、組長、課長、專員等、王揖唐委員長、對於今後會務應注意之事項、作密切之訓示、約十一時許始行散會。

對英蘇援助 調整問題種種困難

（華盛頓十一日中華社電）會斯美國戰時生產局長官、十日與記者團會見時、關於現在對英蘇物資之供給、與其他隣邦之種種困難、言明如次、美國對蘇聯援助物資之數量如增大、則對美物資將至某程度而減少、然美國欲在可能範圍內援助蘇聯、又在美國內軍需物資優先分配問題、將惹起種種困難問題、蓋一方對外國不能不實行軍事援助、他方面不能不應付羅典亞美利加各國之需要、且因美國自身之國防亦不能不充實、因恐發生不便、調整現在之優先權制度與對中南美各國之要求、對此等各國遂行善隣政策一節、尤有困難問題云云。

泰國實行强化 臨戰時體制
首相鼓舞將兵士氣

（盤谷十一日中華社電）泰國臨戰體制之强化、自日軍和平進駐越南、英蘇兩軍侵入伊朗以來急速進展、即月之四日議會表決三臨戰法律、政府與其前後、於盤谷市要衝、着手防空壕建設、同時命令從沿泰全土河川之泰國船舶、準備燈火管制、即對馬來、緬甸方面英將兩軍之威脅、在國境方面構力防禦設施、動員預備兵、兵藥增强、更關於國民思想的動員、決定採用積極的方針、皮文首相、七日午後巡國、對泰越國境紛爭事件樹勳功三名、將兵之表彰式時謂、「有光輝歷史之泰國、今也對外敵之侵入、屢固斷乎將其排除之新決意、吾人於國際的最困難時代生存到底、不能不守護泰國」云云、鼓舞激勵兵士、一方拉薩尼姆運動本部、九日午後開會議、爲增進勞動能率起見、强調八時間勞動制之勵行、宣傳勞動員令也泰國舉朝野拼命、臨戰體制强化云。（寫眞皮文首相）

安南六十萬華僑 動向新展開
協力國府頗堪期待

（西貢十一日中華社電）不久即行實現之渝僞西貢領事館撤退、將使南部越南華僑六十萬動向新展開、久經內部紛爭之華僑總商會、其反會長派陣營基、顧子俊一派爲反日分子、已由越南撤退、現會長派之勝利已成決定的、逃往香港之朱繼興、張振帆之歸來、不久似可實現、越南華僑新秩序之協力現實可以期待、一面國府將設置等機關以代渝僞方機關、其急速實現爲一般所希望、綜合華僑有力方面之意見、越南華僑對南京政府缺乏認識者頗多、此與法政府對南京政府未之承認極有關、而爲迷於歸趨者也、此際國府方勢力如果進出、則不僅越南、對於南洋華僑今後之動向亦必大有影響也。

法駐越旗艦 駛往日本修理

（河內十一日中華社電）法越艦隊旗艦拉摩特號（七、八八〇噸）此次駛往日本大阪修理、所預定一個月徹底的加以修理、業由越南軍港出發、此事實爲日越共同防衛協定成立後、日越海軍最初具體的協力之表現、頗値注目云。

美海軍官佐 發表大量昇級

（華盛頓十一日中華社電）美海軍省十日發表、羅大總統着手美海軍官佐敎之昇級、已決將上校十二名昇少將、中校百四十七名昇上校、在新少將中包含亞細亞艦隊司令官哈特提督之幕僚巴尼爾及太平洋艦隊司令官金美爾提督之幕僚斯美斯等云。

荷印增海軍

【上海十一日專電】據此間所接巴達維亞報告、荷印政府頃向國會要求撥海軍補充費四千六百萬荷盾、并規定其中四千一百萬盾爲購飛船之用、政府當局再要求撥款、以供海軍實使各種技術上程及充實燃料供給等之用。

二次治强運動 收綜合效果
冀省治安本部發表

（保定十一日中華社電）强化治安河北省本部、發表河北省第二次强化治安、自啓蒙、實踐、以迄擴大成效、自吳省長以下、各道尹、各縣知事、均親自立於剿共第一線陣頭督導討伐、指揮剿共、匪共已全面加以肅清、匪共根據地業已完全喪失、今後河北省剿共工作、必可順利推進、茲將七月七日起、九月九日止二次强化治安全省綜合戰果、公布於次、

（一）保定道收復村莊一百一十二村、討伐次數一百八十三次、獲戰利品步槍一八五支、刺刀七把、地雷九二個、子彈三七八五粒、手溜彈四八三枚、砲藥十斤、炮彈二九枚、擲彈筒一具帶彈、救回肉票二一四三人、擊斃匪共六五三名、生擒匪共男女匪共九七名、其他自行車三輛、偽宣傳品多種、偽旗子一面、糧草一五車、梯子三個、軍服七件、牲畜二〇匹、鞋一二〇〇雙、電線十斤。

（二）燕京道討伐次數四二次、獲戰利品槍四支、地雷一個、手溜彈一五〇粒、救回肉票五五名、生擒匪共四名、擊斃匪共一四〇名。

（三）冀東道討伐次數八九次、獲戰利品槍九〇支、自行車一一輛、子彈五〇〇粒、生擒匪共女子工作員一七名、男匪三五名、救回肉票男女十名、投誠匪共一名、灤縣偽部趙士學率部投誠二一、玉寶寧游擊隊豬永備率部投誠、其他戰刀軍用品多數。

（四）津海道討伐次數八四次、擊斃匪五六名、生擒匪共十二、獲戰利品槍二十五支、子彈六〇〇粒、救回肉票男女十名、其他軍服軍刀及軍用品多數。

（五）渤海道討伐次數九八次、獲戰利品槍五四支、子彈四〇〇粒、土砲一門、手溜彈四〇枚、生擒匪共偽科長張民、其他以下三十一名、擊斃匪共二五九名、投誠匪共一名、偽團長李文成率部向東光投誠、其他食糧十石。

（六）眞定道討伐次數一〇五次、收復村莊二二〇村、獲戰利品槍五三支、手溜彈五〇枚、子彈六〇〇粒、擊斃匪共三四五名、生擒匪共五四名、投誠匪共一名、八路匪軍運輸隊劉德林以下携步槍兩支、子彈五二九粒、向元氏投誠二名、偽軍警備旅二團三營十二連連長臧青山携械向東鹿投誠、其他小麥二〇〇石、偽宣傳品多數。

（七）順德道討伐次數一二一次、收復村莊山川地帶一四五村、得獲槍支九一支、斃匪數目二五九名、生擒匪共一九名、投誠匪共一名、偽縣長曲國光、偽連長袁凱哲率部投誠三、偽武裝訓練隊長陳福祥率部投誠、其他戰利品、軍衣五七件、小麥五〇〇斤、子彈一五二四粒、手溜彈一七三枚、救出肉票二十一名。

（八）冀南道討伐次數九〇次、得獲戰利品大槍二〇支、手溜彈一〇五個、手槍六支子彈六十粒、大刀一把、鏨子五〇〇斤、擊斃共匪一六二名、生擒匪共偽前永年縣長趙選、武裝科長王述、偽縣長胡易元等四三名、投誠匪共九名、以上全省八道、綜合戰果、計收復村莊三七七村、討伐次數八二次、得獲槍枝五九一〇枝、生擒匪共三三一名、救出肉票一八九名、擊斃匪共一九二名、投誠匪共。

（一）八路匪運輸隊劉清林以下、携械向元氏投誠。（一）偽軍警備隊二團三營十二連連長臧青山携械向東鹿投誠。（一）偽縣長曲國光偽連長袁凱哲率部投誠。（一）偽武裝訓練隊長陳福祥率部投誠。（一）偽廣平縣秘書陳志遠、廣南偽游擊隊長等相率投誠。（一）灤縣偽匪趙士學率部投誠。（一）玉寶寧偽游擊隊長、豬永來率部投誠。（一）偽團長李文成、率部向東光投誠、其他戰利品地雷一五個、土砲四十一枚、手溜彈一〇二枚、子彈七九六八粒砲彈三九枚、擲彈筒十個、自行車十五輛、其他多數、二次治安保甲自衛團擴編統計第一次强化治安較第二次强化治安保甲之擴編、及自衛團之强化、情形如次

（一）保甲全部擴充至五八九〇、聯保三三三九、七〇六甲。

（二）自衛團全省强化達丁擴展至二二〇六八名、武裝自衛隊已完成、河北省剿共鐵壁保甲、較第一次均有顯著之增加云。

改正過去缺點 達期待目的
吳贊周省長發表感想

（保定十一日中華社電）第二次治强運動、自七月七日展開以來、瞬息兩月、河北全體動員、從事實踐工作、收獲預期以上之成果、省長吳贊周氏、以此次運動、圓滿結束、特於九日發表感想、茲誌如次、

第二次强化治安運動、現在已經告一段落、過渡我河北省在王委員長領導之下、自七七興亞紀念節起、開始全面的動員、從事治安工作以來、中經啓蒙、實踐、擴大戰果三階段、當時雖僅兩月、而居然能獲預期以上之成果、實緣以下數因（一）因有第一次强化治安之經驗、而從事推行堅持說、殺敵滅共之軍官民、均能努力實踐、（二）省道縣市强化治安機構組織、尙屬完全、而從事工作、同仁苦幹精神、始終如一、（三）各機關之首長、均能以身作則、率先領導保甲自衛團、不顧生死、勇敢殺敵、各縣民衆自動封鎖匪區、自動報告匪共投誠、自動愛護道路、婦女亦非起的講、滅共、各地青少年團、自動協助、及警備剿匪、誠爲軍官民通力一體、精誠團結之表現也、雖然此次治强已獲得輝煌成果、但是距離我們預期之治安目的尙遠、我們要達到我預期目的、惟有本照王委員長廣播第二次治强運動成果總評所述、可貴的經驗、和實績、再接再厲、力謀最妥善的辦法、來改正指示、二次治强務須改正的缺點、遵照才能、截長補短、繼往開來、以收最後成果、本省長誓與河北省剿共第一線之軍官民共勉之

親率警剿匪 武城縣知事

（武城十一日中華社電）武城縣知事張呈瑞、八日率警〇〇名出發一區、於武城梁宿營一帶討伐遊匪、行至儒林村、與匪接觸、將匪擊潰、張知事即在盛關村召集二十餘村保甲長、及民衆等訓話、至下午五時始返武城梁、稍事休息、轉赴虎草莊、馬村、實施宣撫、於九時始回縣署云。

渤海道區域 收輝煌戰果

（天津十一日中華社電）過去兩個月、在全華北展開之第二次治安强化運動、獲得輝煌成果、更爲偉大、河北有渤海道地區方面、亦收如左之戰果：

（一）盤據於子牙河沿岸、饒陽縣、深縣、武强縣之冀中軍區、第八分區司令常德善部主力、及回民支隊約三百、擾邊入渤海道河間、任邱、交河、獻縣等四縣、日軍由本部隊得悉、遂於三十日夕刻在獻縣之附近之無名部落、予以徹底的打擊、獲得戰果如左、鹵獲迫擊砲一、步槍一三、手槍四、手溜彈五四三、其他彈藥軍服及宣傳品甚多。

（一）八日小川部隊、在大營八公里（獻縣南方約二十公里）南方附近、包圍偽新編第七旅約二百而殲滅之、偽遊擊隊第二十四團二團一營據步槍八、其他多數。

（一）津金討伐隊十日晨在任邱東方之吳村、擊偽偽軍約百名、匪遺棄屍體三〇、被捕三、鹵獲輕迫擊砲一、步槍四、手榴十一、其他甚多。

大雲山週邊 收穫大戰果

（〇〇十一日中華社電）在臨洲東方大雲山週邊地區、團剿商震部下偽第四軍之日軍、竹原、平岡等部隊、於日陸軍航空隊勢力之下、收獲極大戰果、重慶湯所在之偽軍、分別歸追趕地云。

中華醫學會常會 意義極重大
侯毓汶氏廣播演講

（北京十一日中華社電）中華民國醫學會本年常會、業於本月五日六日兩日、在京舉行、經過極爲良好、該會會長侯毓汶氏、爲將本屆常會經過及成果却詳報、告起見、十一日晚七時、假北京中央廣播電台講演、題爲關於第二屆中華民國醫學會之成、茲錄講詞原文如次、

自民國二十八年秋間、在北京成組成立後、詳定每三年開大會一次、每一年開常會一次、每屆會時報告會務進行情形外、均分別舉行學術講演、共同學討、以謀醫學之進展、而達增進人民健康之目的、良以欲求醫學進步非由醫學同仁一致合起潛心於學術之研究不可、惟能使醫學日新月異、然後始能保持民衆健康、預防各項的病、減少死亡數量、亦唯有健康之體魄、然後一切建設、一切文化、始有同上之可言、本會秉此宗旨、按照規定、於二十八年九月展開第一屆大會後、於去歲召開第一屆常會一次、本年九月、又値召開第二屆常會之期、經過相當之籌備、遂於本月五日如期舉行。地點仍在中南海懷仁堂、會期共計二日、六日下午十八點、乃告圓滿閉幕、本會歷屆開會、除由會員發表學術講演會、并邀請友邦醫界名流參加、作特別講演、以期互相學討、藉以集思廣益之效果、再開會時、邀請外賓、計有日本厚生科學研究所長野邊地慶三敎授、京都帝國大學眞下俊一敎授、熊本醫科大學小宮悅造敎授、岡山醫科大學根岸博敎授、京都府立醫科大學越智貞見敎授、名古屋帝國大學勝沼精藏敎授、九州帝國大學小澤修造敎授、以及酒井由夫、本田文夫等十一人、以下材料均於事先寄交本會、嗣有一部分臨時因故未克來京實到參加講演者、爲酒井由夫、根岸博、越智貞、平澤、大島福逸、眞田越等六人出席、閉會收到之講演、題目達七十題、計會員講演四十九題、特別講演內容、均係各人最近獲有之心得、以及調查實驗之結果、其中極多精彩、屬於普通會員、友邦人士入會者、則編爲特別全會員、至此共有舊會員三七〇八、計普通會員二七七人、特別會員九三人、在本屆會期復有新會員六五人加入、特加入普通會員一七人、特別會員四八人、合計普通會員已增至二九四、特別會員增至一四一人、總共四三五八人數、由上觀之、本會自成立以來、爲期雖僅三載、而每年如期召開會議舉行講演、其成績歷有進展、不特質之方面日趨精湛、而量之方面亦有不搖之根基、他如會員逐漸增加共同研訓發表業績、不獨對於醫學理論上、使新的方法、而增予醫學界同人以不少之刺戟、尤能促進多數人研究探討之所收成果、至爲重大、此雖由於本會會員平日努力研究所得結果、竭誠協力、熱心協助、懇切指導、有以致之、茲際代表本會、謹致甚深之敬意外、仍盼我國醫學界同人不分國界、攜手相協力、緊急提攜、以求我東亞醫學之發展、而謀東亞民族幸福之增進、則本會將來所收之成果、愈益增大、可預卜焉。

魔美人
雨羽著・許濟繪

第一章 神祕的女人（15）

梁媽又歎了一聲、說：「吳先生您先回去吧！我還得趕緊回到樓上看着她去、今兒的事您也別生氣、您原諒她、她是受過刺戟的人、她的事一時我也說不完、慢慢的、將來的、等我再遇見您、我再告訴您！……」吳仲賓說：「我也不是必要打聽詳情、你只告訴我、她爲什麼老不摘那雙黑手套？」梁媽又說：「咳！」這歎氣極爲悲慘、吳仲賓進一步又問說：「莫非是她的手……」話才說到這裏、忽聽台階上有人發急地大聲問說：「你們在這兒議論我什麼啦？」原來是那女人——張碗婉蘭、不知她是什麼時候也偷偷地溜出來了、她的鬼現似的黑影在木門旁露動着、嚇得梁媽嚇得說：「沒說您什麼、少奶奶！……」又悄悄向吳仲賓說：「您快走吧！」吳仲賓扭着頭、發着怔、邁步往下去走、忽然那女人直撲下來、說：「你不能走！你偵查出來我的事、我能夠叫你走？」她張着兩隻黑手來抓、吳仲賓疾忙躲閃、剛要爲自己辯護、忽然女人跌倒了、她的身子隨着石階直滾下去、她慘聲驚叫着：「哎喲！」吳仲賓疾忙往下去跑、把滾下去的女人拉住、女人、幸是只滾下了三四級、但已經爬不起來了、爬在石階上、急遽地不住哼哼、喘吁、並哭泣。梁媽也驚慌着跑下來、吳仲賓用一隻胳膊住女人的身子、他急得也直氣喘、說：「梁媽她眞沒跟我說什麼話、你也用不着這麼着急呀？」梁媽像要泣着似的、蹲下身去攙她女主人、並慘慘地叫着：「少奶奶！少奶奶！」一聲一聲在這昏黑幽靜的胡同狹的階道裏響着、樹木蕭蕭地也抖着吳希的海風。女人只是呻吟、哭泣、不還說出一句話、梁媽也扶不起來她、就央求說：「吳先生您幫我把她扶起來吧！抬進去吧！」吳仲賓很是爲難、但也沒有法子、只好又蹲下身、同着梁媽、兩人撤着她的胳膊托着她的腰。女人一嬰似的渾身亂抖、但她倒並不抵抗、她的身子癱軟了似的、頭枕在吳仲賓的肩上、抽噎着、她的身上現在像附着個極大的痛苦、吳仲賓心裡現在也是萬分的懺悔、但是不敢說出一句話、幾乎就是由他抱着她、像抱着個淒艷的死屍似的、抱上了台階、抱到了門裡、梁媽急喊着：「老王！點上燈呀！」老王由一間黑洞洞似的小屋裡出來、慢得叫人心急、問說：「怎麼回事呀？」梁媽頓腳說：「你快點上燈！照着好上樓梯！」老王說：「我那個燈不是前天把燈罩子打碎了嗎？我沒招較子、我也就沒打油。」梁媽長吁了一口氣。吳仲賓說：「不要緊！別着急、不用燈了！」他幾乎是扛起來女人的身體、進了樓、往樓梯上走、那兩隻小狗又攔住黑暗的樓梯、不住汪汪的亂咬着。梁媽在旁邊扶着欄杆跟隨、並說：「您可慢點兒走、咳！」吳仲賓也不禁暗中短短地歎氣、是自己急出來的汗、還是女人的淚、覺着自己襯衫的領子旁邊都濕了。上了樓、梁媽趕忙走到右側的屋裏、先開亮了電燈、這裡、一隻狗又咬住了吳仲賓的褲子、另一隻狗又是追着他的皮鞋直抓、梁媽又嚷着說：「狗眞討厭！」換過一口氣來又說：「您就把她放在這屋裡的床上吧！」燈光照着、梁媽的兩眼盡紅、臉上滿是淚。吳仲賓進屋來、把女人輕輕地放在那張床上、女人的身子斜着仰臥着、兩隻胳膊死人似的分開、攤在潔白的床布上、黑色的衣裳黑色的手套更是明顯、眞切、但令人又感到一種惋惜她如同是一隻黑色的雁又傷死在雪地上了、她的長髮是蓬亂着、臉在燈光下蒼白、眼睛微閉着、睫毛上沾着比耳墜的珠子還大的一汪一汪的眼淚口也微開着、胸脯高高地拱起來又低低地落下去、像那漂落無定的海水似的、從口中發出「夫夫」的可怕的聲音梁媽先爲她的頭下墊了一個扁形的白布的枕頭又爲她脫下高跟鞋、露出兩隻穿着黑絲長襪的腳、跟上面的兩隻手都是一樣的神秘傻慘。

醫學博士 森田資孝先生許可
頭痛聖藥
新腦
註冊商標

立止頭痛！靈効如神！！
腦新如遇頭腦疼痛非常難忍時、頭目昏暈神智昏迷時、或讀書過度精神疲倦時及惡醉宿酒未醒時、倘速服腦新可立見奇効、其効若響、服後三分鐘、頓覺頭目爽快神智清新、若痛若失、有如夜月秋遊能有心曠神怡之妙、此偉績確爲本劑獨具之特長、且雖連續服用、對於腦神經或心臟胃腸等、決無副作用、亦無影響、孕婦服用已無害
主治 [illegible]
[illegible]
製造發賣元 荒川長太郎合股公司
總批發 青島 小笠原大藥房 山東大藥房

自來水筆用
來篤墨水

東西南北 世界萬邦 來篤墨水 所向無敵
天下第一！ 一家一瓶！
（大瓶 小瓶 俱備 全國各文具店均有代售）
總店 來篤墨水製造公司

HHH BOOT POLISH
三愛趣牌皮鞋油
購塗本油 保證皮鞋柔軟 經久耐穿 而光澤美麗 尤足動人

總經理 膠州路金森洋行

發賣廣告
一、凍粉（細凍粉及角凍粉）
今年份之新貨上市多少不拘歡迎賜顧
一、理研製品陽畫感光紙販賣
理研代理店
合資會社 孤山窯廠寒天製造販賣部
青島奉天路百九號 電話三〇一七一號

恭頌縣警備隊李大隊附月亭德政

本縣今春奉令由萊陽穴坊移駐行村時事前五六日李大隊附月亭同第一中隊長黃裕昌第二中隊長李建堂協屬部下先赴行村查閱行村地勢險要應設防濠緣行村原有城牆四周堅固城高濠深水引天險將時下城場濠平無險可守無固可貴李大隊附倡率建築恢復舊城迎隊按圍攤工撥修時値農忙李大隊附不顧民衆出夫致違農時遂身先士卒協同各中隊長官登高一呼備勞役傾盡固監壘石成堞與兵士同甘苦未勞一農未用一民而城牆巍峨恢復舊觀實建七道衆士使民安居樂業功在鄉梓防患遺福桑梓民衆感戴之餘特登報端以彰大德
萊陽第十二區區長 趙發堂
海陽第六區區長 李煥章 車旭東 暨全區民衆叩

尋人啓事

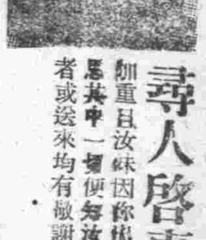

樹槐知悉自汝出走見信一次然無住所所以汝母感想如重且汝妹因你出走亦甚思念以病不治而亡你自思其中一切便知汝母病之輕重也見報速回如有知者或送來均有敬謝不誤
金鄉東路十八號 四祖及父具

時論

以農立國應將農民看重

中國是以農立國誰都不能否認，直至今日還是農民爲本，農民得到安居樂業從事生產，全國人民便得溫飽，農民得不到安居樂業，廢棄生產，則全國人民即陷於飢餓，現在中國農民的生活被匪破壞，田地荒廢，人民死亡，全國陷於飢饉，兩年以來「室如懸磬，野無青草」，成了普遍現象，這是中華民族的最大危險，是以現在根本救國條件在迅速有效救濟農民，使之恢復其固有職業，捨此之外任何主義也不靈。

汪主席視察清鄉地區後發表談話中謂，「清鄉的最大意義不僅是清除匪共，而是積極完成中華民國之建設，過去的中國不是以農立國，乃是以農破壞，農地荒廢以致農民挺而走險，是一切的亂源，等到亂得民窮財盡了，所謂成則爲王的已經是少數，所謂敗則爲寇的已經不少，由元末而至明初都不外這一個例」，汪主席這幾句話至爲深刻沉痛，現在全國農村是何景像，全國農民動態如何？不容諱飾的是農村已經荒廢，農民不少棄掉鋤犁執起鎗刀作了亂民，並且現在的動亂較流寇時代更甚，因爲那時候執著槍刀的亂民起始是想「成則爲王」，迨至敗北不堪纔不惜爲寇，如今亂民遊匪不是這樣，他們不是想爲王，乃是逆食殺亂，除了毀滅農村而外還有甚麼作用？是以中國的流寇也是愈流愈下。

中國的國脈生機大部寄託在農民身上，可是共產黨對現在的農村看的非常輕微，他們以爲中國的農村太也廣大，現狀必須打破，破壞必須乾淨，然後再事建設，借着「先破壞而後建設」的口號殺人放火毫無忌憚，並且感了他們的正式工作，一般愚民受了他們的煽惑，也覺中國農村現狀不使人滿意，也對着匪共燒殺，然而中國的農村現狀固然不能使人滿意，但這是因爲受到各方面的摧殘，不是農間生產不足養生國人，以農立國的國家應將農村農民特別看重，農村保持完整，中國纔能發展，農村被破壞了，中國的命運也就隨之毀滅，在只唱高調的共產黨，固然說中國農村應該毀滅而後再圖建設，也好由農村改進工業，但是國家的改進機會先要人民得到生存，人民生存都不可得，還有甚麼發展改進機會呢？現在匪共對農村的毀滅是不是還讓人民生存？我們覺得中國的工業農業一切生產落後是有的，可是中國的落伍絕不是受了農村牽制，並且也由此見到中國的土地肥沃，氣候溫和，生產富饒，不待新開發即足養活全國人民，這樣環境使外國隔之，也許要安然進不息進取，可是由此根基從事建設，必然事半功倍，爲甚麼還要將他破壞，匪共的破壞口號算須欺人？所以我們欲期國家民族復興，必先認識農村和農民重要，一般人只看見美國的黃金是由工業來的，却不知中國的大地比美國的黃金貴重百倍，大亂與來黃金當不了刀兵，飢寒交迫來黃金當不了糧饟，國際演變尚未可知，美國多金將來也許化爲「金牛道」，黃金也許化爲「無奈何」？中國現在物價飛騰，民食昂貴，是由於農村破壞，並非苦大肥沃土地不足生養四億民衆，工業國還其技術吸收黃金，遠不如農業國家憑其勤勞廣播布帛菽米，以養人類，因黃金用途僅爲代替貨幣或玩飾，一旦失其作用，實在用途不及銅鐵，粟米布帛，民生必需，世界動亂益甚，需要益殷，我國之農產勝過金國國家之金庫百倍，我們苟不欲自亡，應把僅餘的農民看重，農產保全。

美參戰派活躍 竟異想天開
組織作戰登記公司

美國國內一派勢力宏大，而財力雄厚的團體，因爲主張美國應行參與歐戰的緣故，竟至異想天開，組織所謂「爲自由作鬥爭之登記公司」，認爲他們義不容辭的要負起各方面的連絡和它們的錢財，全都拿來爲美國參戰的問題犧牲上，它們這一幫子要國人們因爲這樣急於參戰，所以正當一方面美國政府因爲美國一經參戰則或許同時有在大西洋與太平洋作兩條戰線之戰，事之可能因而對此問題敢冒昧從事，正在嘗試，向一方面去尋找掩遮隱密的方策，一方面美國社會上一般輿論，對於參戰問題，亦尚躊躇不決，而並未見有美國之參戰爲絕對不可避免之事實之際，竟自選把疾速的步驟來，大爲加強它們宣傳的努力來了。

美國這一幫十人們，爲達到它們積極參戰的目的，它們作有許多組織，這些組織中的極大的一種，就是上面所說的這「爲自由作戰鬥的登記公司」，這個組織底名譽會長，是一位美國政治舞台上的現在政治家，就是美國上議院議員加爾特，格拉斯氏，而這一個組織還是把到歸它們作宣傳用的豐饒富的款項上一大部分拿去在日報上作種種披露揭示之用了，新近在紐約時報上便刊載出來一幅這宗關於宣傳，而這幅占滿該報半面的揭示出來，在這幅揭示中，它們要求美國政府對於德國發動它們的海軍與陸軍，並且還要求美國應行占據歐洲之根據點，要求美國同樞軸各國斷絕外交上之關係，在這幅揭示上，還附有一張圖畫，圖畫是畫了一個德國兵，由歐洲邁步走了出來，越過西伯利亞，逕直奔赴阿拉斯卡，在這個德國兵底一隻靴之下，他還踩着一個死人髑髏，髑髏上題了法屬西非首都「達卡爾」的字樣，而在這張圖畫的底下，還寫着：「此即對美國之恐嚇」，除此之外詞之，還有下列的一段非常激烈的言詞，就是：「議會的議員們，你們不要等待着那德國人們來近了，纔見了他們眼中的白色之遠，你們纔知利害的，你們快下手吧，愈快愈好，你們先發槍吧，你們現在就發槍吧，你們把大西洋上的納粹匪盜，予以肅清吧，趕快把同樞軸國的外交關係斷絕了吧，把大西洋上所有與我國軍略上重要的海島子，全都占據了過來吧，廢除了我們的中立法吧，你們全部來加入我們這「爲自由作戰鬥的登記有限公司」「充當我們會員吧。」」

這就是該揭示上的言詞，可是至於說，所謂美國的自由，究竟是那一種類的自由，是羅斯福氏會屢次宣示過的，不過現在這「爲自由鬥爭的公司」一經出現於美國之後，竟又有了上議院議員格拉斯氏之所說的一派自由」，而這我們還是沒有提到美國之所謂盟國蘇聯所要奮鬥有那一批自由的，不過蘇聯所要奮鬥的些自由，却是在封鎖教堂，不許人民奉侍神聖，在剷除非所歡迎的人物，在禁止單個人民收聽無線電播音，只是國營機許聽無線電播音的種種絕對不自由的行動之中，以及在類似的民間事故之中，表現了出來的。

美國這一種聲言爲自由所作的奮鬥，其結果，却是美國人不僅只主張在大西洋方面把格陵蘭，冰島，亞蘇爾羣島，維德角羣島，達卡爾等地完全和美國占據格林蘭與冰島的事實一個樣，悉行追攘了過來，乃是在太平洋方面，也還使日本自行選擇，或者是贊成美國對於自由之見解，或者是情願到那已無須美國金圓，而亦可作買作賣的地方去，購買它們生活上所必須的原料，以及鐵，石油，錫等等物資了。

然而要是談到這爲自由作戰鬥的公司，爲促進美國參戰的問題，所施的方法的話，却未免令人覺得具有過少的確證力量的了，它們總是說，美國大陸是受有德國直接攻擊的危險的，而德國這宗攻擊，在把美國打敗之後，使美國失去聯盟各國，獨自一國出來對付的了，這是它們唯一略少能夠動人們聽聞的言詞，可是美國與世界各國，眞正精通我們現下時代上的技術與軍事可能性的人士們，早已就斷然證明，德國進攻美洲之舉，簡直是不可能的事。

甚至羅斯福總統也漸次已將其宣傳上這一個最得意的思想加以改變，所以他現在並不提到德國進攻美國的危險，乃是完全普通地提到一種危險，或提全世界的美國人士，自來總是承認一種間接的危險的，識見深厚的美國人士，自來總是承認，所謂德國進攻美國的一種見解，也不過是一種象徵上的見解，是一種精神上的進攻，是一種關於損害美國經濟繁榮的問題，而並不是旁的，最後，美國社會上高一層的人士們，僅只還能相信，只是在美國下層的，至爲未受過教育的與宅爲選考關係的階級中，纔有人相信，美國是受到德國直接侵襲的危險的，雖然如此，然而「爲自由作奮鬥」的那個會社，還在它們的宣傳披露中說，「我們已經等待了不少的時候了！爲甚麼緣故還要再等呢？難道說，必要到了那我們美國一國，纔去和納粹們戰鬥的麼？那麼必得等到它們把腳步踏到了我們的領土上，我們纔去動手的麼？」按照這些神經過敏的宣傳言詞上說爲美國危險的地方是達卡爾是阿拉斯卡，因爲這兩個地方是德國進攻美國時，可以能用爲過渡的橋樑的，關於這一點，我們絕對不用計算，等到德國軍隊，越過西伯利亞，安安當當，牢牢固固，占據了阿拉斯卡，是需要多長的時間的，我們只用瞧瞧，美國和阿拉斯卡的距離，仍尚有數千萬里之遠，德軍縱然勇猛，怎樣能會沿着這樣長的一條戰線，殺奔到美國來呢，此外，人們還用得着向世人揭示麼，因爲誰不知道，自達卡爾到美洲極東的角隅，雖然「僅止」約有兩千賢羅米突，然而自此角隅起，到美國去，是還約有五千賢羅米突之原始森林與大洋，須要穿過，況且美國所有的陸軍，其優秀之程度，是和德國軍隊一般的，所以縱然德國軍隊，能到達達卡爾，或者甚至能到達南美洲大陸，那他們怎樣能兒服這樣遠的困難的路程，能兒服這樣優秀的美國的陸軍呢？

雖然實際上的情形是這樣，然而美國一部分的人們，總是在轟嚷，美國是處在危險中的！但是這一種轟嚷的聲音卻是令人們聽着不那麼眞靠，不那麼確鑿力量了，尤其在美國這一派人們，固然明明聲言，要爲自由作抵抗，然而這同一的自由，却是美國眼下因爲仇視宗教，而獨裁專橫，與進攻侵略的蘇聯相結合以來，已經澈底放棄的時刻之中。（馬林博士述）

中部德軍再佔要地
目指莫斯科猛攻
列甯格勒將化爲焦土

【柏林十一日中華社電】據德意志通訊社報道，德軍在中部戰線激戰之後，於十日已佔領莫斯科與斯摩稜斯克中間之瓦牙玆馬（在莫斯科西南二百十公里）目下向莫斯科猛進中。

【柏林十一日中華社電】德軍現由三方包圍列寧格勒，加以猛攻，紅軍泰斯塔林命令，由伏布洛銅洛夫北方軍司令官統率在該市死守將全市民實行武裝動員，堅其抗戰到底之決意，當初德軍原擬使雙方少受犧牲，包圍該市使其降服，現已不得已決定做華沙之攻略戰，加以徹底的猛攻，使全市化爲焦土，其結果列寧格勒必展開猛烈市街戰，可以預想，歷史之都列寧格勒，終將化成廢墟而已，然而擁有百二十萬人口之列寧格勒，其攻略須費時二星期間以上云。

樞軸方空軍 作密接活躍

【柏林十一日專電】德王營當局十日宣稱，邇來德各聯軍空軍參戰東線南區，收効頗豐，斯洛伐克空軍，於九日擊落蘇機三架，義機於八日擊落蘇機五架，斯義空軍均無損失，蘇聯空軍之每次攻擊德陣地，必遭降上重大打擊，自東線戰事發動以來，蘇機被步箭及機槍擊下者不勝枚舉，九日東線北區蘇機喪失十三架。

【柏林十一日專電】擺威方面十日午宣稱，德空軍演德列克少校率領之戰鬥機群，頃於七日在東線諸空戰中已擊落第五百架敵機矣。

蘇彝士要港
遭德機猛襲
德軍當局發表戰況

【柏林十一日專電】德軍司令部頃於十日中午公佈戰報如下（一）北非方面，德空軍頃於八日夜襲蘇彝士運河之關部蘇爾飛行港，機庫及貯油庫咸告命中，大苦湖中英商輪一艘命中，蘇彝士灣中英商輪一艘重創，（二）托布洛克港及埃及北部英軍飛行港及鐵路建設亦遭轟炸，九日夜德機群又襲伊斯美里飛行港，英機九日夜俱未來德空襲云。

蘇後方交通 多處被遮斷

【柏林十一日專電】十日晨自此間主管人士探悉，九日德空軍再度猛炸蘇軍後方各鐵路中康諾托普至雷爾斯克，及島夫至布林斯克兩線多處被炸，當攻擊布林斯克之飛行場時，在空中擊落蘇機二十架云。

【柏林十一日專電】九日德空軍在芬蘭前線上空非常活躍，攻擊紅軍防禦陣線及砲位，蘇軍人物喪失重大，東線南區德機轟炸紅軍集中所在，砲兵陣地及船隻，克里米半島港埠，蘇方運輸艦，及驅逐艦各一艘重創云。

德軍之大兵站線 （圖爲對在中部戰線德軍五百萬兵員供給軍需物資活躍中之戰重汽車群）

義機襲海發
轟炸港埠及油池起火

【羅馬十一日專電】義軍司令部，頃於十日中午公佈戰報如下，（一）北非方面，托布洛克及索爾姆前線，砲戰活躍，英軍用汽車多輛被燬，義德機并猛炸托布洛克，及茂泰麥德爾克島諸重要目標，駐在巴爾地之高射砲隊，頃擊落英機一架。（二）東非方面戰事并無重要發展足誌紀述。（三）英機空襲雷傑馬，開來布亞及曼辛那，義機攻擊巴勒斯坦之海發港灣設備，及海發之油池使起火云。

挪威各地 頒布戒嚴令

【紐約十一日中華社電】據美聯社消息稱，德軍當局十日鑑於共產主義者之騷擾頗甚，對挪威首色羅及附近各地方頒布戒嚴令，已發布告云。

德土間談判 已開始舉行

【新坦普爾十一日專電】土國官方宣稱，所傳德土兩國經濟談判，頃在昂哥拉舉行中，由土外部秘書長宗曼柯格魯主席，（又電）此間十日宣稱，瑞典土耳其商務談判，頃於十日在此間開始舉行。

土伊間鐵道 工程趕築中

【昂哥拉十一日專電】據土國報章昨日刊載，土耳其國營鐵路局頃稱，土耳其東安托里亞諸鐵路線將與伊拉克及伊蘭諸鐵路相銜接，此項工程現在趕進中。

法譚資將軍 將被任顯職

【維希十一日專電】此間消息靈通非官方人士咸謂法國前駐敘里亞長官譚資法軍總司令，譚資將軍，將委任法軍參謀長，官方委任命令即將宣布，雖然官方曾於數日加以否認，譚資將於十日安抵馬賽港，人民熱烈歡迎，勞爾將軍代表比坦元帥爲譚資將軍在敘里亞之英勇抗戰致謝。

智利禁映 反德影片

【智利京城十一日專電】智利內政部長顧承適頒佈，智利當局頃諭令不准反德情緒之影片「殉道者那摩勒」一片，在國內映演，因此片曾引起智利友邦德國不睦之關係云。

美駐法西使 傳得新訓令

【維希十一日專電】美國駐維希大使李希海軍上將，頃於九日夜歸返此間住所，此間美籍新聞界人士咸信，美總統羅斯福總統，駐梵帝岡專使泰勒，業予美國駐維希爲德里大使新訓令，并否認外傳美國外交人員，在巴黎龍尼會晤時，會談討和平可能之答詠。

克巴在新嘉坡
行動應注視
日報撰文喚醒各界

【東京十一日專電】此間「讀賣新聞」十日刊撰文，喚起各界注視達夫克巴在遠東方面之行動，該報關稱「克巴」曾在新加坡設立所謂遠東業計劃局檢討遠東情勢，及加強英國在遠東方面作戰之實力，關於彭萊組織創造及其工作，尚無正式公佈」云云。

【上海十一日專電】據新加坡來電稱，英國戰時內閣遠東代表達夫克巴，頃於九日下午由馬尼拉乘機飛抵新加坡後，曾向報界發表談話，略稱，關於遠東方面供應及防衛事宜，并非渠所有工作，關於馬尼拉方面之傳說，謂渠將與荷印政府商討供應問題，并非事實云云，而對於大西洋局勢之演進等避免作答。

英美將向阿 購買大批貨物

【阿根廷京城十一日專電】華盛頓方面前傳英美計劃聯合購買大量阿根廷貨物及重要原料事，頃於九日始獲證實，英美大使曾往訪阿國外部，并予各該政府之照會，據稱英國將担保英國所購買，英美將購進貨物總值可觀億萬美元云，阿國外部中稱，此項計劃與現在計劃中之美阿商務協定，并無關係云。

澳紐幾尼亞 首都移往列

【紐約十一日中華社電】紐約泰晤士報電稱，澳洲政府發表，鑑於澳洲委任統治領紐幾尼亞首都，紐普里天島之拉巴爾附近有馬比火山噴火之危險，已將首都移往列。

澳擬供重慶 食糧與資材

【新嘉坡十日中華社電】赴重慶到任途次在該地小住之駐重慶首任澳洲公使愛格爾頓九日聲明澳洲擬對於重慶供給食糧及資材。

善處財政對策
作成意見書
日本經聯面交藏相

【東京十一日中華社電】日本經濟聯盟，曾於四月底設時局對策調查委員會，關於戰時財政之重要對策加研究，因彙集意見一致，代表者井坂孝氏，於十日訪問小倉藏相，提出右意見書，要求當局之善處，右意見書基於最近財政之膨脹，以惡性通貨膨脹回避對策爲眼目而作成者也，確定其重點，國家經濟力之增加，浮動購買力之吸收，更在始終堅持生產增強之基本目的之方針下，以要求財政制度及其運用上改善之點，關於減價償却制度之改善，株式對策之確立事項，由其他產業界之立場意見一致之點，極值注目，該意見書爲防止膨脹揭有租稅官業收入之增徵策及浮動購買力吸收策，大體如左，第一歲入（關於增稅及官業收入之增徵），一、增稅之程度，將其重於間接稅，（將重奢侈的性質稅目）二、即在直接稅，從事相當程度之增徵，（分類所得稅從事相當程度之增徵，綜合所得稅之增稅，可止於輕度）三、圖官業收入之增徵，（煙草三倍收入，鐵，銅，旅客運費，通信事業收入等之增徵，第二關於歲出 一、圖國家經濟力配分之適正，對付時局之長期化。二、關於歲出與人力，物資之均衡保持，更講求徹底措置。其他，第三，浮動購買力之吸收策，一、圖國民貯蓄組合之全國的整備活用。二、事變後實行附有還支付條件之特殊增稅。三、對將收入總進行特別貯蓄方法，其他云。

英新型轟炸機
到達新嘉坡
新嘉坡政廳已發表

【新嘉坡十四日中華社電】新加坡政廳九日發表，頃有最新型布里斯托爾，布倫海木轟炸機多架，到達新加坡。馬來地區英空軍，飛行機從來係由美國購入者，此次到新加坡之飛行機全部爲英國製，布倫海木轟炸機爲高度一萬五千英尺，最高速度三百哩，主要之前方有槍砲，突出爲其特徵者也。

英外相說明 伊休戰協定

【倫敦十一日中華社電】十日午後英下院之外交討議，關於伊蘭休戰協定，由艾登外相說明如左，英蘇伊蘭間此次所成立休戰條件之一，爲德公使及公使館員，即時由德黑蘭撤退，并封閉德公使館，其對義大利，匈牙利，羅馬尼亞公使館亦同樣也，據伊蘭政府聲稱，該政府業對右四國公使館通告，此決定要求即時服從，同時命令停止此等樞軸國公使館之暗號及無電通信之使用，又關於將在伊之德僑引渡英蘇方面事項，伊蘭政府業經議求必要措置云，對此對保守黨議員愛美拉爵士，許各種善法政府派駐

美德兩國關係
益形緊張化
廢中立法空氣濃厚

【紐約十一日中華社電】格里亞號，斯奇爾西蓋拉號，塞薩號三事件之相繼發生，至使最近已趨惡化之美德關係，益形緊張，最初格里亞號事件起時，美國一般輿論尚屬平靜，惟類似之事件相繼而起，始漸呈興奮狀態，反映輿論之議會方面，空氣亦復然呈緊張程度，實爲難以忽視之事實者也，即議會方面主張以此爲機會，對於常受中立法牽制之美國外交政策，加以全面的再檢討，

美政府鑑於如此情勢，不久或將表示其對德對敵性益爲露骨之強硬態度，觀測頗有力化，與之相關聯，十一日舉行之羅斯福總統廣播演說，愈爲世人所注目，至其內容亦有種種觀測，今綜合各種情報，羅總統在此演說中，必再行強調海洋自由，並以此基調闡明其將沿邱吉爾首相九日演說之線路，爲貫澈對英援助目的採用益爲有効之手段之立場，尤其強調左列三點，

一、美國不惜採用任何手段，以確保其與冰島之連絡，

一、出現冰島與美本土間水域之敵性國艦艇或飛行機，均認爲有妨礙美國土項連絡船意圖者，

一、對於今後在冰島與美本土間發見之敵性艦艇及飛行機，美海軍即行加以攻擊，

又一部人士觀測美商船武裝及美海軍艦艇護送赴英國輸送船間等，亦將正式提出，既然如此，則中立法之漸次海骸化，實屬當然也，一方議會方面干涉派議員所提倡之中立法修廢論之頓形有力化，頗值注目，據紐約泰晤士報等刊載社論，均謂此次美船被擊沉事件，已證明中立法仍成爲無用之長物化，政府應廢棄該法，而代以美國船之武裝及美海軍之護送云云。

總統返華府
準備舉行廣播演說
事先曾作白宮會談

【華盛頓十一日中華社電】羅斯福美大總統料理母喪後，即偕夫人及霍普金斯，武官長華生，秘書長官，遍返華盛頓，已依此計劃，於十一日午後九時青島時間十二日前十一時舉行之總統演說，發表如左，羅總統十一日舉行廣播演說時間，原預定十五分鐘，現已改爲二十五分，總統在演說之前，十日夜間與霍爾國務長官，諾克斯海軍長官，史汀生陸軍長官等協議，又於十一日召議會首領袖舉行白宮會談。

賽薩號事件 德方無發表

【柏林十一日專電】關於賽薩號事件，迄今尚無德方公報，故德政府之見解，則不明瞭，但當局方面，十日言明謂，美國在有利的時期未來之某，當不公表該事件云。

此項發表，被認爲反映最近數日事態之重大化，並暗示總統廣播重要性之增大，據推測總統與議會領袖會談時，要求議休中之下院提前開會。

美早開議會

【華盛頓十一日中華社電】在暑季暇中之美國議會，鑑於國際情勢之緊迫，將秋季再開會日期將提早一週間，擬來週月曜（十五日）開會云。

塞薩號事件 美追加發表

【華盛頓十一日中華社電】國務省十日關於塞薩號被擊沉之前後情形，更作如次之詳細追加發表，強調其爲未警告之擊沉，塞薩號八月十七日夜半十二時被認爲籍不明德國之潛水艦用魚雷攻擊，而受其炮擊，事前並未警告，塞薩號於被魚雷攻擊後，始受炮擊，而兩彈命中，二分鐘而沉沒矣，船中人有三人由美驅逐艦闌士帖爾號救助得活。

英全國重視 美總統演說

【倫敦十一日中華社電】十一日羅大總統之演說，在當地惹起甚大之關心，關於演說內容，有種種猜測，鑑於最近頻發之大西洋德艦攻勢，大總統從一七八八年合衆國獨立當時，美議會通過強化美海軍擊捕武裝法船舶之法律之前例，恐以對德人於準交戰的狀態之意旨而宣言亦未可知云，爲一般觀測。

返老留顏益壽

「愛表斯爲」維他命B貯藏量最大之新鮮啤酒酵母製劑。含有人體榮養不能或缺之高貴蛋白質，糖原，燐鐵鈣等物質。功能強化胃腸，幫助消化，解倦勞，防止早老。心過勞之人，奉勸經常服用。

愛表斯

大日本麥酒株式會社 三井洋行

中華平安公司 發售美國製新式暖汽爐片省煤鍋爐浴盆一切零件交貨迅速 電話二五〇六二 湖北路二十號

以推拿法治小兒百病 獲效既速且無痛苦 兒科專家 李春圃 診所 肥城路三十八號（即大橋東頭路南）

照相必須配以美術相架方可美觀 青島明星照相館 新到美術鏡架 大批發售 價廉物美 歡迎 地址 高密路五十四號 電話（二）四九八九

君之頭髮 常要爽快清潔！

洗髮時請用具有下開四大特長的資生堂洗髮粉最是適當

資生堂洗髮粉 SHISEIDO SHAMPOO

(1) 製爲碎末故易溶解
(2) 不含鹼性故無頭髮變爲赤色或碎掉之憂
(3) 絕無如從來洗粉之惡臭
(4) 使頭髮由本質增加艷美柔潤

資生堂 東京銀座

五大功能保障健康

食母生 胃腸良藥 大衆補品

真靈，真好！
（一）不想吃飯者服了食母生就要吃飯
（二）吃飯不多者服了食母生健飯加餐
（三）腸胃不清者服了食母生胃和便通
（四）飯前一小時服了食母生胃口大開
（五）身體衰弱者服了食母生精神煥發

上海信誼藥廠監製 青島辦事處 山東路八六號二樓

黃髮變黑 天爾摩斯髮霜

四大特點 1.輕便 2.美觀 3.價廉 4.耐用
飛機箱 各種皮箱大小俱全
汶上路七號永安箱製造廠：門市部山東路南首湖南路四十六號
先貨比三家 歡迎參觀 想一想再來買

大仁堂 立愈久淋白濁丸
大仁堂 花柳清血解毒丸
大仁堂 婦女破血丹
調經止帶丸
青島分銷處
北京 大仁堂大藥房開設 濟南小緯六路北口

營業科目
落花生實、落花生油、落花生粕、棉實、小麥、小麥粉原料、棉糸、棉布加工品、人絹織物、毛織物、襯衫、衛生雜貨品、手表、五金雜貨、陶磁器、玻璃、木工具、乾電池、印紙、壁紙、紙紐、石鹼、牙刷子、罐頭、其他雜貨一般
輸出入商 大豐洋行 青島館陶路一○一五號 電話二七四八四

本社開幕以來，極承各社員信賞，業日趨發展，良深感奮，凡各種存款等，無不竭誠辦理，爲便利社員存押貨物，備有倉庫兼辦小本經營者之放款，並代理火險人壽保險業務，今爲台東鎮各社員特在台東鎮設立辦事處，如蒙惠顧，無任歡迎
保證責任 青島金融合作社啓 社址 肥城路七十四號 電話 二、七七三九 辦事駐在所 台東鎮商務會內

地方新聞

魯各縣蔣共匪 已日趨沒落
日軍縣警協力討伐戰果

△夏津▽夏津訊　本縣四區卞官橋、日前發現共匪一百餘名、四出劫掠、民不聊生、縣知事王晉卿據報後、即日派警〇〇名、馳往剿除、到達後、正值匪衆勒索給養、當予以痛擊、計斃匪四名、傷五名、餘匪侈敗潰逃、現該地治安、賴以恢復云。

△鄆城▽鄆城訊　鄆城縣知事馮秉元、日前據報八路鄆抗大隊長宋繼珍匪部百餘名、竄抵二區沂河西岸劉瑒村一帶盤踞、馮知事據報、立派警〇〇名協同黑頭友軍、馳往討伐、激戰二小時、匪不支向南北新汪等地潰逃、是役計斃匪二名、傷匪甚多、奏凱而回云。

△費縣▽費縣訊　費縣縣知事王藤吉、日前派遣警團〇〇名、與友軍協力、出發縣西北五十餘里、泉村討伐、盤踞該地之共匪沂蒙大隊匪部、當展開激烈戰鬥、結果、匪勢不支潰逃、計奪獲步槍七枝及其他戰利品多件、奏凱回城云。

△聊城▽聊城訊　聊城縣署於日前早四時、據探報一區高鄉、發現大股共匪、當由縣知事陳道衢、率警〇〇名、於六時許、馳往討伐、行至於集、即與匪相遇、陳知事身先士卒、長驅直入、匪衆披靡、向南潰逃、追至前高花中陳一帶始回云。

△臨清▽臨清訊　悍匪趙金鐘部七十餘人、潛伏臨清三區尚店一帶、劫路詐財、無惡不作、茲當治强運進時期、縣知事固崇璣據報後、日前特派夏防警備隊及該區自衛團員等〇〇〇名馳往討伐、當將該匪包圍、匪等據高、死抗不就純、我軍選出勇士二十名、於彈雨之下、緣梯越牆、卒將敵陣衝破、計當場擊斃悍匪三名、捕獲七名、得大槍四枝、並救出肉票一名、該莊伏匪經此痛剿、現已肅清、民衆莫不稱快云。

△臨沂▽臨沂訊　臨沂縣知事吳志清、據報八路之蒙山隊約五六十名、赴李家屯一帶、强索糧款、吳知事據報後、立飭警備四中隊、會同自衛團共〇〇名前往包圍、到達後、適匪衆不備、即予以迎頭痛擊、匪大敗向西北潰逃、是役計斃匪十餘名、俘虜二名、獲槍四枝、勝利而回云。

△高唐▽高唐訊　本縣李知事、於日前據探村六區團部報稱、相距二十五里城北萬莊曹莊、小李樓一帶、有僞八路軍步隊約一百名、馬隊約一百名、均著黃色軍裝、槍枝整齊、並有機槍多架、由夏津恩縣交界處、向本縣竄入、其步哨已設放萬莊曹莊小李樓等村、李知事據報後、立飭六區長率自衛團〇〇名、與五七區自衛團聯和、前往堵截、一面李知事親率第二區自衛團〇〇名、及縣警備隊〇〇名、於晚九點出發匪區合力痛剿、當派精銳一部爲先鋒、大隊 後、及至六區軍屯附近、即與僞軍接觸、雙方發生激烈戰鬥、李知事指揮警團利用側擊法、迅速佔據軍屯、與匪激戰約半小時、匪勢不支、乘機潰逃、又進攻至曹莊萬莊小李樓等村、獲匪遺棄尸體一名、餘匪慘敗潰逃、是役、計斃匪一名、傷匪三名、我方則一無傷亡、大獲勝利云。

全聯會各地議案 全部整理就緒
八地區共七十二件

北京通訊　新民會中央總會本年度第二屆全體聯合協議會、已定於十月下旬、在北京中南海懷仁堂舉行、各省市議案均已先後送交中央總會審核、中央方面以全聯在即、業將全部議案整理就緒、計河北省議案十六件、山東省議案十七件、山西省議案十件、河南省議案八件、蘇北地區議案六件、北京特別市議案十件、天津特別市議案四件、青島特別市議案一件、共計七十二件、茲將議題誌次：

一河北省一

一、關於規定新民紀念日（滅共日）以强化滅共工作案。
二、關於實施青年團武裝化、以奠定防共壁壘案。
三、關於一般民衆團體請由新民會統制指導、並請頒佈統制法規案。
四、關於推行保甲、應由新民會辦理、以强化滅共效能案。
五、關於請在各省市縣設置感化院、或改組新院以收容被脅從匪之民衆、予以自新之機案。
六、關於司法濃縮、懇請改善案。
七、關於確立道路地方款項、以期工作圓滑擴大縣公署組織以利縣政推行案。
八、關於學校課本民衆讀物應增加反共教材、並推行社會教育普設孔教會所以防共產邪說案。
九、關於聯銀鈔幣應改爲硬幣及收回一圓大張僞鈔之鈔票、並請總行於各道適中地點設立支行、或分換所、以調濟金融案。
十、關於滿洲國應解除物資統制、及施行中滿金融交流案。
十一、關於津滬匯水懸殊、應設法調劑案。
十二、關於請求增加春耕救濟貸款額以資提倡鑿井灌溉、並請提前配給、以收實效案。
十三、關於鐵路運貨損失太重且每至卸貨地點遲延失敗意損失、請澈底查究案。
十四、關於鐵路當局、宜設法減輕愛護村人民負擔案。
十五、關於提高新水生活者待遇、及切實施行年終考績晉級加俸並劃一同級待遇、改善津貼辦法案。
十六、關於鴉片及其他烈毒性品應厲行禁絕以培厚國民能力傳完成興亞使命案。

一山東省一

一、鐵路公路佔用民地請求發價免糧、並補助修理費案。
二、請求建設總署協欵修築泗河下流險工案。
三、華北港灣行政應謀統一案。
四、關於審判自新民會派員陪審之件。
五、請求改善南北滙兌以期圓滑案。
六、改善鐵路貨運辦法以防止遺失案。
七、請求擴大南北物資交換範圍案。
八、建議改革教育方針、提倡生計教育案。
九、建議教育當局總編印小學各科教授書案。
十、擬請建議政府加增社教經費案。
十一、請提倡習注音符號、以資普及識字運動案。
十二、建議取締教會學校劃一教育法令、而收回教育權案。
十三、請求減免救濟鐵路愛護村民衆負擔案。
十四、新民會會員證、及身分證明書應具同等之效力案。
十五、建議提倡鑿井灌溉田貸欵補助案。
十六、請求疏濬衛河運河預防水患案。
十七、擬請制定嚴禁毒品法規公佈實施案。

一山西省一

一、關於加强新民精神教化材料案。
二、關於擴大組織新民工作先鋒隊、澈底撲滅共匪案。
三、關於脫清歐美思想案。
四、關於嚴禁鴉片毒以保元氣案。
五、關於運銷滿洲國特物毛帽蒲荷十、請予解禁案。
六、關於增高蒙疆旅行携款限額、及恢復匯兌案。
七、關於嚴禁早婚及纏足案。
八、關於各級學校一律加授新民主義、並編纂分年課本以利教授。
九、關於强化教育機關。
十、關於編印小學各科教學法案。

一河南省一

一、關於解消同業公會權立分會之一元的組織案。
二、關於防止河南省垣附近砂土案。
三、關於對公用民地支給地價案。
四、關於改正不平地稅等案。
五、關於調解聯銀券流通案。
六、關於春耕貸款出期案。
七、關於勵行禁毒禁煙案。
八、關於減輕愛護村負擔案。

一蘇北地區一

一、關於海州都市計劃實施之案。
二、關於鐵路愛護區、減輕人民負擔之案。
三、關於大運河開航、以利商業交通之案。
四、請商鹽務官廳從速聯清鹽泥存斤、並開放五六岸食鹽、以救濟鹽商困窘、而俾一稅充裕案。
五、各商運貨仍常發生失竊情事請設法補救案。
六、關於再請提議嚴厲禁止毒品及鴉片禁種案。

一北京市一

一、關於設置會員消費合作社以促進厚生工作事項。
二、關於儲材館館員錄用事項
三、關於調查改善感化機關、改善關押事項。
四、關於華北交通公司愛護村經費徵集改善事項。
五、關於肅止交通法紀、以便行旅事項。
六、關於治安軍募集方法之改善、及守備地方事項。
七、關於冤獄賠償法實現事項
八、關於提倡讀經事項。
九、關於高中分文理兩科、以收實效、而利教育事項。
十、關於將公益獎券之剩餘金補充實業工場、以利民生案。

一天津市一

一、爲民衆應與政府聯合努力剿共建國案。
二、爲設貧民工讀職業學校、以救文盲案。
三、爲縮短商店營業時間、改善工徒待遇案。
四、關於自肅運動案。

一青島市一

一、對於中學以上學生學校入學試驗外國語試驗、應酌重日文案。

合同慰靈祭
冀中日各界舉行

保定通訊　爲慰安自第一次治强運動以來從事剿共保衛戰、所殉難勇士等二百七十二名英靈、河北省治强日華殉難勇士合同追悼大會、於六日午後七時在保定城外南關廣場在日華軍官民一萬餘參加嚴肅舉行云

（寫眞係追悼大會情形）

視察高唐
東臨道王道尹

高唐通訊　東臨道尹王永霄氏、因青　起、軫念民艱、爲期各縣　次治安强化運動實施狀況、特於日昨派第三科長晏世英、警務輔佐官小島茂二氏、赴高唐縣視察、到達後首視察該縣警察所、分別予以適宜指示、並經警察所長金鶴鳴、作口頭報告管內一般治安狀況、及實施治安强化運動各情形、頗稱圓滿、翌日到縣署視察、並召集警團官警訓話畢、繼赴本縣保甲幹部訓練所、視察訓練情形、並向受訓諸生、諄諄誡詞、當日公畢返署云。

崇聖祠太牢等牲俎 減去數目規定
自本年秋丁起實行

濟南通訊　山東省公署　准內務總署咨、以該署擬由三十年秋丁起文廟祀典等、減去崇聖祠太牢、並大成殿四配案前牲隻俎數一案、已由華北政委會指令准行、並分咨各省市公署遵照、省署准咨特抄原發附件、於日前訓令所屬各　縣遵照云、茲將內署呈錄下、爲呈請事、竊查北京文廟春秋丁祭、自二十七年二月二十四日恢復。當時急於觀成、所有祭品、一律從豐、不免有超過從前祀典所定之處、查文廟祀典者、崇聖祠正位前、僅列羊豕、向無太牢、又大成殿東西四配案之前、原設羊豕一俎、而文廟祀典考則大成殿東西四配凡四案、案前前爲俎、甲區爲二羊、左永右圖誌、彰彰可考、現制與古禮似有未盡符合之處、謹擬依文廟祀典考所載、由三十年秋丁起、崇聖祠案前、減去太牢只設羊豕一俎、設兩案之中、似於遵古政制之中、兼寓禮審、從儉之意、既無得於觀瞻又可以稍減屠殺、業經提出禮制討論委員會議決經過在案、擬請鈞會備案、並由本署咨華北各省市公署轉飭一體遵照、可否之處理合呈請鑒核、指令祗遵謹呈華北政務委員會、

沂水祝守義部 率衆歸順

張店通訊　還都南京成立新政府、締結中日基本條約等、步入新中國發展的階段之姿態、於民衆之前、敗匪重慶擁將之擁蔽、作必死之反宣傳所以欺騙民衆、因之不知客觀的諸情勢之推移、盲目隱傍抗戰之第五一軍、第一一三師、第六七七團、第三營第七連長祝守義、以下六五名、於七月受命作小組遊擊於沂水、高橋、沂水縣附近蠢動中、沂水縣知　向之「左列之熱烈之勸告書。「新中國之性格、即治終唱大亞細亞　義、中國之父孫文先生之政治指導理念、此其眞髓、因此之育成、以國民生向上、以國力之充實、以期所負有獄於亞細亞民族大同團結、同時ㄨ擬擺脫歐美資本主義國家群、執拗之侵略政策羈絆、由白除年之過時擴迅、以友邦日爲盟主、國東亞安定勢力之發展、且下正爲一擲過去之誤謬、爲擁護新政權、爲建設東亞新秩序邁進之秋矣」終亦然覺悟私己之非、決意歸順、八月二十五日率歸順沂水縣、高橋（地名）警備隊。祝守義連長之決意、爲幾多無謀逃團之警鐘。又祝守義部、所携之兵器、有輕機關槍七、步槍三、手槍二一、同彈藥二六、手榴彈二〇二云云。

榮轉費縣
民衆建德政碑
日照根本顧問

日照通訊　本縣顧問根本俊治氏、於二十九年五月十日到任、正值縣政恢復未久、民困方蘇、政治方面、百端待理、上下情意隔閡特甚、匪共猖獗、到處肆擾、該氏到縣之後、宣明施政方針、與縣知事同心相見、首先整頓會計、財政公開、刷新人事、賞罰必平、隨軍出發、剿伐匪類、實地宣揚、播揚新政、與民衆開誠布公、推心置腹、不便民之政、剔除無遺、以致上下情意暢達、縣政頓然刷新、其他如修築城垣以及各項防禦工事、確保治安、修復公路通線、保護交通、剷除苛捐雜稅、減輕民累、救濟災荒、調劑民食、凡有利民之政、莫不盡心求是、澈底進行、週年以來、民衆愛戴、有如慈母、茲奉上命、調任費縣顧問、一般良民、得悉之下、莫不傷感、奔走呼號、群起挽留、卒以命令已布、未能邀准、全縣商民、無可如何、籌建勤政愛民四字德政碑碣、永留紀念、聞不日即將豎立、屆時必有一番盛況、日系官吏來華立有德政碑者、尚未前聞、今根本氏寬爲建立遺愛之碑、實爲破天荒之創舉、良由根本氏、赤心愛民、實心爲政、胞與爲懷、感人肺腑、可謂充分表見同心同德共存共榮之實績云。

北京市救濟 失學兒童
籌設大量小學

北京通訊、京市當局以近來市內人煙稠密、失學兒童過多、每屆學期招考新生、報名者平均每班達三四百人、求學者每多向隅、市當局爲補救失學兒童起見、決定增加班次、以謀救濟、聞市當局昨特指令教育局先調查適宜地址、及按照市民統計增加學齡兒童數目、擬具詳密計劃、呈報來署、以便早日設施大量小學校、俾救濟失學兒童、而謀普遍教育施設云。

霑化縣知事 關懷民瘼
赴各區視察

霑化通訊　霑化縣韓知事、夙興夜寐、勤於縣政、除忙於公牘連絡外、并不時接近民衆、以收親民之効、於九月五日早八時、偕同皇軍隊長新民會次長山內顧問警察所長、縣署秘書陳形焱、及宣撫班長張仲和氏等一行四十餘人、前往三三四五區等視察、順便慰問民間疾苦、足徵韓知事之關懷民瘼也、每到一區、即召集民衆講話、曉以推行保甲防匪自衛之意義、並對於新秩序之建設、及世界大勢闡述、均極詳盡、韓知事等、在烈日之下、雖身冒汗淋而精神異常奮發、聽衆如堵、交口稱讚、並於下午六時返回縣署、出席縣政會議云

蘇北沛縣 前途明朗
爲各縣模範

徐州通訊　郝總專員、上西團顧問、張兆義部長等一行、巡沛豐等地、於日前下午返徐、據郝專員對記者談稱、沛縣在周福山知事宮本顧問治理之下一切政治設施、均有猛烈進展、此誠爲本人最堪欣慰者、該縣警備隊、警察屢次剿匪奏功、堪爲蘇北地區警士之模範、警備大隊長韓德福統率所屬有方、極堪嘉尚、深望沛縣知事周福山、宮本顧問、輔佐繼續努力續密治理、則沛縣前途明朗、堪爲全蘇北地區之模範云

已開始營業
魯新水陸交通路

北京通訊　爲開發山東之新水陸交通路已於十日經華北交通之手開始營業、陸路自山東南部莒縣至沂水約三十二公里、自山東北部惠民至楊安鎮約四五十公里、再新水路濟南市北方、濼口迄至利津舊黃河水路、約有二百五十公里、於此間設立十公所埠頭、以資便利貨物輸送云

華滿連絡綫 興亞大路
建築積極修築中

北京通訊　建設總署爲修築北京山海關間公路完成起見、曾於今春撥款八十萬實施工事、進行建築以來極爲迅速、關於灤河架橋工事、業於上月底完成、由山海關至奉天間之道路、係由滿洲方面興修、亦將於同時完成因以北京奉天間之興亞道路即可開始通行、爲華滿間之陸路交通史上劃一新紀元、聞建設總署更擬於北京、天津塘沽間、建設國道以期冀東平原儘量發展、最近即將施工、俾謀華北與奉天間之興亞大路完全開通云。

追悼英靈
博山縣於中元節

博山通訊　本縣以活躍於治强運動陣線、爲興亞反共建國三大業、貼身矢石、固邁艱險、從容就義、而作光榮犧牲之諸烈士、爲表揚其千古不泯之豐功偉績起見、特定於中元節舉行日華合同慰靈祭、以慰永眠泉下之諸英魂、事前由縣宣傳班嚴密籌劃、通知日華各機關各團體徵集輓聯祭品、以示隆重、並在北關外下河灘搭設祭壇、敦請中日各僧道誦經、用資超渡、於是日午後四時各機關團體學校齊集祭場分別致祭並由民衆歡放河燈情形至爲熱烈云。

特寫
京游泳池閉幕
涮羊肉已應時受寵

北京特約通訊　早晚涼爽、中午悶熱、正是這兩天秋季的氣候、人們於是就穿衣單夾不同、顏色各異、好像揣著上的蝴蝶兒似的、有紅的、有白的、有花皮的、十分新鮮、惟一有夏天氣味的地方、莫過於游泳池、京市游泳池在中南海公園內、高□個蹈着一個水池子、其中設備、因有好幾年的歷史、所以倒稱完善、每入夏季、愛水的男兒與女兒們、和外國的洋哥兒姐兒們、都喜歡每天到那裡泡上兩個鐘點、泡够了歇在茶座上吃吃點心、吃吃茶、若是惜泊那不更有意思嗎、可惜離水太遠、大家只好擠進一個小池子裡、洗慣海水浴的、一定覺得不過癮、然而另一種趣却又非在游泳池過不成、蓋在一個小天地裡、彼此漸漸的容易認識、即使不發現什麼情愫、常久了也未嘗沒有感情、感情即是精神的寄託、有窮圈着何妨、池子窄小又有何妨、但是游泳池已經於九月一日閉幕了、今而談之未免等於明日黃花。

游泳池閉幕、冰棍兒也稀疏的躲進角落裡、冷食店作着最後的掙扎、這時候烤涮羊肉却已大見興起、烤涮、京市、爲新秋以後日甚一日的受歡迎的食品、歇了好久的「來順」、現在又到了時來運轉財源茂盛的好時光、來順者、指的乃是東來順、西來順、南來順、北來順也、北京分着東西南北城、涮羊肉的館子也以城的方向和名稱來作他們的名稱、起初只有個東來順、涮羊肉的著名是先起自東來順的、後來西長安街也開了一家西來順、因爲天時不如地利的關係、所以西來順便有了後來者居上的形勢、昔日有酒店之前、「聞香下馬」的事情、今日在交通要衝的西來順門前也有「聞香下馬」的漂客不少、看吧一到傍晚、西來順的門前恰如長安戲院門前一樣、眞是不會間着汽車展覽會呢南來順是因爲迫隨東西來順而取的名子、位於天橋、頗稱平民化、南城的人多喜歡到那裡、不過南新軒一款圖等清眞□、也都有羊肉烤涮之一門、講到歷史、也很悠久、至於北來順、不過是市場上近乎起閑的一家小館、彷彿作文章看人家有個爲雨基、自已就要來個爲爾捷、一方面互相照榜、一方面總有個厲害的意思。

烤而不涮、名揚四海的、還有一家叫作「烤肉王」、因爲佔了姓的便宜、有時竟被人家拿「王」家當作無出其右者的第一講了、據說他家的肉好、松枝好、而烤肉的鐵支爐更好、用了已有二百來年、烤出肉來、眞是另有與衆不同的滋味、因此、雖是陋室、聞名而去嘗試者、頗爲不乏上流人物、汽車有時在門外停着、摩登密斯也有時接近那油汪汪的烤肉爐邊、更有時友邦人士爲了好奇心之所驅使、又時常笑着光臨吃一吃異地的別致的滋味。

然□烤肉王的模樣到底怎樣呢？原來不大繁閒的宣武門內大街的南端路東、有一間窄窄的門面、先此年每到秋季以後、他那門前便燃起熊熊的烈火、濃濃的黑煙、所謂出名的爐子、便被一群人終日圍着、吃肉的姿勢、差不多全是右腿登着凳子、左手託持着酒盞、用長及一尺長的大筷子在火上翻來復去夾肉吃大有上古之遺風、而今、大約是從前年起、初進了屋中、街頭上已不再見那些別致的現象了、可是屋中的擁擠、却大加其倍、一間房子截成兩段、前段烤肉、後段放着滿張白木本色的桌子、筷子、醬盤、一致粗糲、吃肉的人坐在櫈子上、背對着背、轉不過身、透不過氣、然而上流人物仍然與一般吃包子的平民去參加、包子是饒牛肉的饀兒、價值便宜、五分錢可以買兩個、等包子吃的人、都很有耐性、等個二三十分鐘才得吃到嘴、也是不希罕的事、掌櫃的是一個老胖子、終日守在肉案子旁、穿着古已有之的油衣褲、他肉可又吃不成了、吃的就是這個「不修邊幅」的勁兒麼、再說烤肉王的蒼蠅也眞的奇怪、春夏活躍、秋冬也活躍、換句話說、一丈多高的屋頂上、一年四季老有蒼蠅、有蒼蠅却不影響營業發達、這是「風氣」、依老賣老、不改門庭、也可以說保持固有的眞面目、所以連廚子身上的衣服起碼也是三年四年不洗不換、似乎才够資格。

總之、北京吃涮羊肉的時候到了、不用說別的、就看大柵欄與廊房頭條之間的那個門匡胡同吧、涮羊肉攤子又支上了、一鍋用鐵片斷成數段、吃肉的人各據一方、吃起來眞經濟、京市對此是一個長處、只要以設法嘗一嘗、像夏季在冷食店每盤四角錢的刨冰、遇到廟會、那專門應付貧人的刨冰、每盤只要五分錢、當然不能比例、可是畢竟刨冰是刨冰、涮羊肉是涮羊肉、沒那麼好、富人吃得起的東西、窮人也可準有那麼個味兒。

國音學生新字典　洋裝二冊　一元八角
詞性分解大字典　二、五〇〇
小學生字典　四〇〇
王羲之草訣歌　〇三〇〇
小玄祕塔帖
還珠樓主著　雲海爭奇記　青城十九俠　十六集十七集　每集實售九角
十五音字彙　一、六〇〇
多寶塔字帖　一、三〇〇
柳公權帖　五〇〇

增廣寫信必讀　內附珠算大全 中華字典　一元二角
尺牘句解　一、〇〇〇
唐著必讀
新兒童尺牘
通俗白話尺牘　四〇〇
劉雲若著　燕子人家　冰弦彈月記　舊巷斜陽　每集實售一元二角
袖珍唐註尺牘　一、〇〇〇
寫信不求人　六〇〇
正草尺牘　四〇〇
雪鴻軒尺牘　一、五〇〇

算法統宗　一部四本　一元八角
算法正宗　一、三〇〇
珠算一看進　五〇〇
算術難題五百解　五〇〇
經商與致富　五〇〇
古文觀止　〇〇〇
勝國英雄傳　武林俠蹤　碧血鴛鴦　每書實售九角
結婚與健康　二、〇〇〇
精裝四書白話　三、〇〇〇
唐詩一百首　一、〇〇〇
詩經　一、六〇〇
幼學瓊林　二、〇〇〇

丸散膏丹自製法　洋裝一冊　一元

經售處　青島　新明書報社　莘縣路市場二樓三八號
體育新編　一、八〇〇
醫宗金鑑　六、〇〇〇
本草備要　一、三〇〇
達生編　五〇〇
鴻福齊天　二、五〇〇
刊物　三六九畫報　遊藝畫刊　每月科學　沙漠畫報　三〇〇　三〇〇　四〇〇　四〇〇
△駱駝叢書實用書八折▽
相理衡眞　三世相法　命理正宗　淵海子評　增刪卜易　一、五〇〇　三、〇〇〇　三、〇〇〇　三、〇〇〇　一、〇〇〇

青島日本醫師會

醫院	科目	地址	電話
井辻外科醫院	外科、皮膚性病科	鐵山路	三二三三三
石田外科醫院	外科、整形外科、皮膚泌尿科、X線科	濟陽路	同 2二三五一
博愛醫院	內科、外科、皮膚科	聊城路	同 2三七二
富田眼科醫院	眼科	東阿路	同 [illegible]
沼田小兒科醫院	小兒科專門	陵縣路	同 [illegible]
若槻醫院	內科、小兒科、皮膚科	德縣路	同 [illegible]
田中醫院	婦人科、產科	德縣路	同 2四六〇四
柏木耳鼻咽喉科醫院	耳鼻咽喉科	市場一路	同 2七二八〇
野見山產婦人科醫院	外科、產科、婦人科	禹城路	同 [illegible]
松村醫院	內科、小兒科	無棣路	同 2三三四〇
好生堂醫院	耳鼻咽喉科、皮膚科	樂陵路	同 3〇一〇七
阿部醫院	內科、小兒科、皮膚科	桓台路	同 3一五五七
山東醫院	外科、性病科	夏津路	同 2五五七〇
神內醫院	內科、小兒科、X線科	德平路	同 2四五七
志波醫院	花柳科、皮膚科、性病科	莒縣路	同 [illegible]
廣瀬小兒科醫院	小兒科、X光線	鐵山路	同 [illegible]
鈴木醫院	婦人科、內科、性病科	新泰路	同 [illegible]
鈴木分院	產科、小兒科	臨清路	同 2三二〇九

愈膚膏
主治　脚氣濕爛　虫咬皮傷　酒濕陰瘡　牛皮癬症　火燒水燙　禿髮疥瘡　頑性癬癩　皮膚諸症
青島總經理　南洋大藥房　山西路二十三號　電話二五八四二
分銷處　天順和　同康號　惠東藥房　忠澤藥房　博山泰順藥房　益都馬一民藥房

買一送一　枝枝
美利時行六週紀念　破天荒空前大犧牲　憑報一紙限購一次
不論購何種金筆一枝或毛筆二枝一律奉贈新型副號派拉蒙金筆一個
今天特別贈加派拉蒙墨水一大瓶
難得機會勿幸錯過
國產　派拉蒙眞空金筆　發行六週紀念空前犧牲
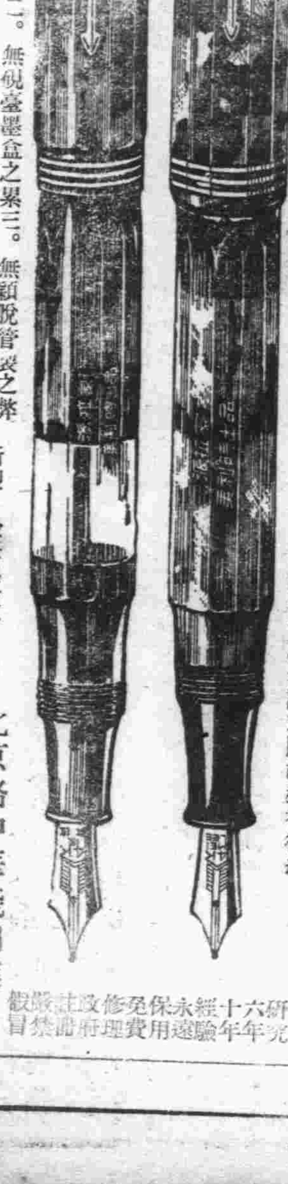
本廠自製之派拉蒙眞空注墨金筆品質異常高超售價尤爲低廉荷蒙各界提倡特製派行各地殊深榮幸茲值六週紀念之期爲酬答歷年惠顧之盛意起見不惜重大犧牲日起凡購派拉蒙金筆一枝贈送副號金筆一枝以留紀念期滿截止此誠派拉蒙紀念空前絕後的非常機會諸君購買從速
新型　特種　甲種　乙種　金筆每枝十二元　金筆每枝七元　金筆每枝五元　金筆每枝三元
獨特發明　自來墨　萬年毛筆
●使用便利　●特種每枝四元　甲種二元五角
無取水研墨之煩一。無硯臺墨盒之累二。無穎脫管裂之弊三。
青島　北京路中華棧內進　美利時分行
研究十六年經驗永保免修改註冊費用遠超

淋病
伊斯拉文　精衣片
【主治】急性慢性淋病　淋病性膀胱炎　淋病性關節炎　淋病性副睾丸炎　婦人淋病　細菌性腸疾患
本片劑中之主成分、經過消化器官以後、其結果必達淋菌巢穴、由尿道口排泄體外、其間直接對於淋菌之有殺菌及抑制發育之作用、且可無待蓄說、同時因其又能鼓勵體內細胞、煥足以增進全生體之抗淋力量、是以淋病患者服本片劑以後、先則可去尿道濁膿及排尿疼痛等症狀、繼則尿路清澄、淋絲消失以至於顯微鏡下不能證明淋菌、此外如淋病性關節炎及淋病性副睾丸炎等、且莫不可由此而達治癒。
本片劑內服期間、並無不良副作用之可虞、而能可安心連用、是爲特長。
（包裝）十片　二十片　五十片　百片　五百片
發賣元　株式會社　武田長兵衛商店　發行　日本大阪市東區道修町　天津日租界旭街　北京宣武門內大街　青島莒縣路一號
41(5)17

每日二球

潤肺填精
初老以上之人、宜服本劑、以補强大甲丁兩種維他命、强化所衰敗融緩的筋肉、骨格、內臟等機能、乃爲長壽之要訣、理研維他命球、據世界十一國專利製法所製、含最高限度維他命、不腥不臭、不害腸胃、服法尤善。
一球中　維他命A五千國際單位　維他命D壹千國際單位
六〇球（一月量）二元
一八〇球（三月量）五元五
三六〇球（六月量）拾元
總經售　株式會社　玉置商店　東京市日本橋區本町一丁目
理研維他命球

新聲

言所欲言

因嗜成癖（上）

（天遊）

嗜酒成癖的人。也是所在多有。每天總得喝個八兩半斤的。這倒似乎無。足爲怪但是我見到一位嗜之甚而癖之深者。說起來這位長者。還和我有點瓜葛的關係。這位老人。據他告訴我。自從他七歲的時候。就能喝個一口半口的老白乾。他的這種酒癖。無疑的是有着遺傳性的。他的父親。就是劉伶李白一流人物。每日三餐。必得有酒。那怕沒有窩窩頭吃。也得預備四兩老白乾。每天他父親喝酒時候。他也多少點滴一點。爲日既久。於是他也有了癖了。在他十六七歲的時候。白乾半斤。可以飲而不醉。據說他在學房鋪（私塾）裡念書的時候。總是暗藏小酒壺一把。當他年至六十高壽之際。簡直的以酒當茶了。每天都在酒醉中過活。他說不懂什麼叫醉。這位老酒家。總算是夠資格！

「茶癖」「酒癖」。無論其癖多們深。似乎算不了什麼稀奇。有幾位有着「特癖」的人。那才稀奇而又古怪呢！他專嗜牆縫裡的石灰。一般小孩子。往往有吃這東西的。或者是愛吃黃土。但是這位先生。已是「四十而不惑」的人了。每天總要吃一些。據說他們家裡磚縫裡的石灰。幾乎全都被他挖而食盡了！惹的房東和他大起交涉這不是別的。兩磚之間。要是失去了石灰的黏合。豈不要有房倒屋塌之危！自無怪乎房東之不客氣了！假使這位先生要是來到青島的話。到處全是洋灰砌牆。恐怕要把他刷牙壞了呢！

我曾聽人說過。有一位專吃舊書的。越是年深日久了的古籍。他吃着越有滋味兒。這不更是又特別了麼？往滑稽上一點說。假如這位仁兄生於秦始皇時代。很用不着那位至尊縱火而焚。把一些所要燒掉了的書。每天請這位先生而吞。大概慢慢的也就吃個精光了。如果這位先生每天非吃一些舊書不能生存的話。這可眞透着麻煩。那麼自好到處張貼收買舊書的條子好了。

如同這幾個有奇癖的人。我想一定是他的五臟六腑之構造不與常人同。或者是他的身體中。缺之這一類的質料？否則謂之何哉？好在這種有奇癖的人不多。姑不置論。

無論人們何所嗜而成癖。是得要偏重於有益身心方面的。自要不妨碍身體之健康。不使精神有所虧損。更不致於影響任何人的一切。嗜而成癖又有何妨！然而凡是不良的嗜好。全都有着一種不可言喻的誘惑力！這完全要看着自己有無「定力」了。

一二香並臻

漱石

據說副刊是報屁股、而報屁股是作王孫公子酒餘飯後消遣之資的、眞如此的話、那末我這篇胡扯請你不要看下去、那題目香的了不得、內容却是臭不可聞。

無論王孫與非王孫、看副刊的目的是否全爲的消遣、不去管牠、已聲明在先、內容是臭不可聞、萬一你爲了好奇心而看下去、把飯嘔吐出來却與我無涉。

筆者傍晚到公共厠所去大便、（臭氣來了也、請起緊捏鼻。）該厠作長方形、一端是用石塊陽好了的大便處、另一端……你猜猜是什麼、却是厠所所長的公館、像個茅亭、四周無牆、因之、內容也就畢露、有地鋪一上有一床被褥、鋪旁有鍋灶、其時鍋內正熱騰騰往外冒氣、該所長正手執火把行炊事。

睹此情狀、我不忍再大便、想返身走出、肚子裡咕咕嚕嚕的服看糞便就自動外出、又轉眼一看、大便處的石塊上正排列着四五個人在那兒屁滾尿流的不客氣、於是我也就安心的就了位。

恨不能一下子拉完、說時遲那時快、所長已將小米乾飯盛出、津津有味的在那兒吃起來。

夫厠所之地、眞有香香備、無味不臻之處也、在那兒吃起飯來、糞香食壤風飯香飄美然而、目睹着那長的、短的、稀薄的黃屎、吾不知該所將作何感想。

嗚呼、該所長供職金汁業、濾院金汁、俯首可拾、然既無洋樓可住、又無美味可餐、人過之必掩鼻、空負金汁之名、而無金汁之實吾不能不爲營斯業者一嘆也！

目下黃金一兩需大洋四五百元、設若有一寸乾糞變成眞金、則該所長將改行換業、豈不大快人心哉。

外國人嘗說中國人的生活不如豬羅、由此一例、最低限度是有一部份的、華夏四萬萬同胞應熟思之。

設若有點糞成金之術、中國人過着「非人生活」的不致如此之多、亦可藉國家一壯觀瞻、富國强兵、猶是餘事……

吾正拭目以待此術之發明云。

由萊陽梨說起

（意遊）

「萊陽梨」這三個字、說起來、不禁的就會使人饞涎欲滴、牠那多量的水分、及甘脆清芬的味兒、是多們好吃、可是沒有吃過的人們不知道萊陽梨的佳點的人們、是不會買牠來吃的、因爲牠——萊陽梨的外表太難看了、不僅面皮太也粗糙、而且是滿身的凹凸不平的疤瘤、那一付毓髒討厭的面孔、實在是引不起人們一點喜歡心、若不是吃過的人們在傳說着、萊陽梨是好吃不好看的東西、誰也不相信——萊陽梨——牠能夠會中吃、自然那賣萊陽梨的不僅不能達到利市三倍、恐怕還難以發市呢！筆者在先就是不買萊陽梨吃的一個、意思就是憑——萊陽梨——這付尊容、還能夠會好吃？及至美味嘗過、才知道這東西不能以外表而論、是美在其中的呢！那種好吃的味兒、實不是他種梨所比得了的、同時我的心裡又起了一種幻想、而也是爲這萊陽梨惋惜、牠——萊陽梨——段子裡既是這們美、再長上一個跟蘋果似的那們令人可愛的外表、才更好呢、然而、說不定雖難看而好吃的萊陽梨、已經換上了好看的外表、就許不好吃了呢、這一點只好說是造物者之故弄玄虛了、寫到這裡、我覺得我是對萊陽梨太短解了、不禁呼一聲慚愧！

準如、以上所說、使我想到了一般的人們、固然有的秀外慧中、名符其實、而外强中乾者也不無其人、而外表醜陋、內蘊錦繡者更是大有人在、取人舍人、又焉可以外表論之、有道是：「人不可貌像、以貌取人失之子羽」、別看他模樣兒不好、可是好東西在裡頭、雖然趕不上那些表裏一致的好傢伙、却是比那些外表美麗而心胸愚鈍的綉花枕頭之流勝强多多、有人爲這一些「外强中乾」的人們送一綽號曰「綉花枕頭」、雖然有點譏而雪、可是細加想像、却也是眞情實話、言之不謬的恰當極了、意思就是說、別看外表是描龍畫鳳的挺好看、却不要往裡去探討、打開去看裡面、簡直不值半文錢（在物價昂貴的今日自然也不可等閒視之）憑着有那們好的外表、誰也想不到裡頭是蓑皮茅草、以「綉花枕頭」四字來形容一般、不務實際人、能說是口孽麼？

然而、在這世風不古的年頭兒、以衣冠取人的傢伙遍地皆是、所以專講求外表的人、也正如過江之鯽、這就叫做有求必有應、言來又引出了嗚呼、噫嘻！

星中樓雜篇

山峯略談

周振華

昔讀劉禹錫陋室銘：「山不在高、有仙則名；水不在深、有龍則靈。」又語云：「泰山雖高不及膠東一勞、」然考諸古時之名山大川、均不可以高與深爲名也、故多以詩人騷客之吟詠、與遊記傳頌之力、此不外「山明水秀、風景清幽、」等語而已。」斯篇所談爲各山峯名稱彙集、而非遊山涉水之觀感也、以故錄輯其峯名如下：

東嶽泰山！上有丈人峰（世人稱妻父爲岳父、即由此峰而起）、蓮花峰、日觀峰、據傳登此峰、可看日出奇景、此外有南天門、玉皇頂諸名勝、山高達一千八百餘公尺、周廓約九十餘公里、在今山東省泰安縣城北、余嘗曰：「地方名勝喜遠、而不愛近、古蹟年愈久、而名愈著；其處所益遠、而人益願見聞、」例如京人樂聞青市之名勝、青市願聞京城之古蹟、諺云「看景不如聽景」、即此意乎？泰山爲五嶽之尊、故列之於首、西嶽華山：亦名太華山、其主峰有五、東曰朝陽峰、西曰蓮花峰、南曰落雁峰、北曰雲台峰、中曰玉女峰、因山峰重疊似花、故名曰華山、在今陝西省華陰縣城南、南嶽衡山：上有岣嶁峰、而尤以祝融峰爲最高、約達一千三百公尺、在今湖南省衡陽縣五十里、北嶽恆山：峰名未詳、其主峰在山西省渾源縣南、高達二千七百餘公尺、它之南面有五台山、上有五峰（未詳）聳立、像似土壘之台、因此得名、佛家因其無炎暑、亦稱「清涼山」、在今山西省代縣東南、中嶽嵩山：上有太室、少室二山峰：太室山麓有一嵩陽書院、爲北宋時程灝程頤兄弟講學處、當時稱爲「濂洛關閩」四大學派、其中洛派即代表程氏昆季也、少室山北麓有少林寺、寺僧以拳術著名於世、現有寺僧五百餘人、在今河南省登封縣、巫山：亦稱大巫山、因狀如「巫」字、故名巫山、在今四川省巫山縣東、湖北省巴東縣西二十里；據元劇劉蘭隱居通議上載：「巫山十二峰、終不能悉其名、今因蜀江圖始得詳；曰獨秀、曰筆峰、曰集仙、曰起雲、曰登龍、曰望霞、曰聚鶴、曰棲鳳、曰翠屏、曰盤龍、曰松巒、曰仙人、」此仙人峰、亦稱神女峰、即以艷事名世之襄王會巫女也、高峰崢嶸、形勢險峻、長江經此東流、一瀉千里、急湍如奔馬、江中尤有三峽之險、舟人航行至此多呼以「鬼門關」、廬山：亦名匡盧、在江西九江與星子縣之間、上有牯嶺、爲避暑勝地、其主峰名香爐峰、高達一千六百餘公尺、黃山：在安徽舊徽州府境內；上有天都峰、蓮花峰、石筍峰、及九龍瀑諸名勝休寧縣之齊雲山、風景絕佳、亦黃山脈；上有展誥峰、拱日峰、石柱峰、碧霄峰、香爐峰、紫霄峰、三姑峰、獨秀峰、此峰四周突出、其上忽作平臺、俗傳宋嶽方臘屯兵於此、其上適有墨米、五老峰、如屏嶂列鼎、遠望如五人相坐、以上拉雜彙集、以供旅行家參照、與地理盛事專家指正耶！

星期一

（成人）

「星期一」、這是個公休的假日、用不着再事去解釋、在這一天、除了那些拉洋車的窮朋友、受鍋餅問題的逼迫、不能不跟平日一樣的工作着、還有那爲社會服務當緊緊的弟兄們、不得休假外、無論機關裡的公務員、公司裡的店員、全都休息一天、本來是、人不是機器、機器尚且有磨穿的時期、成天價工作着的人們、自然也是會感到疲乏的、而在每一個七天的短期中、有這們個一星期一公休假日、對疲乏的精神上、眞有不少的休養與安慰、那麼、在這個公休的星期假日裡、人們是應當怎樣鄭重其事的來休養來安慰工作了六天感到疲乏了的精神嗎！

然而！星期日雖然是休養精神的日子、而在這個假日裡、在安靜靜的利用這一假日、休養精神的人又有幾個？旁人我是不大很清楚、以筆者個人來論、在工作的日程中、每天早晨、那股子懶勁、也不知從那裡來的、恨不能多睡一會、要不是有上班的時間在限制着、眞是大有連宿而眠之勢呢、看那樣兒、要是眞有一個多睡片刻的機會、還能夠輕易的放過了它嗎？然而的然而、自要到了星期的假日、竟又大反其常、那一個多睡的理念、則趣於烏何有之鄉、不特不能多睡、有的時候比平日起牀還早些呢、雖也有時感到這樣作太不合邏輯、下決心多睡一會兒、使我其余已竟醒的清清楚楚、使我展轉不能成寐何、那股子難受勁兒、較之於患失眠症者有過之而無不及、這種無味的痛苦、誰甘心受得？自好是起牀不睡了、結果、這天不僅沒使疲乏的精神、得到休養的安慰、簡直是比平日更疲之上幾分呢、在工作的日子、是那們樣的渴望着休息、得到了休息的機會、而又是這樣的不去休息、回想起來、眞莫明其糊塗矣、言之慨然！

在廣大群衆裡、與我有同病者、當大有其人吧！我想。

疾風知勁草

（濤）

「懷才不遇」、是人世間最慘苦痛的大憾事、而且這般人多半是傲骨自負、羞於乞人的大君子。在這相皮者衆、知音者稀的年頭、乾脆說一句、是於時求進者良好的機會、自術自媒者、身登龍門、槙非昔比、反之則埋沒無聞、鬱鬱終生、這確是社會的大損失、也就是他們本身的不幸。咱並非多才者、也不禁一掬同情之淚、想天下之抱同感者、決非少數。

毛遂自薦於趙相、君子始譏、方朔觸於漢庭、賢者不齒、這多麼顯示聖高廉潔自重的性情。不過在這叔季之世、這辦法無異自趨末路？眞的、文人的登龍、名士的成就、誰不是自吹人捧、步纍妙境？強頭倔頸之流、其運沒鈍窮也宜矣。現時代做人、最好一手執鞭、一手持香、對方來頭平平、不妨鞭幹。反之拉轉馬頭、持香跪接、亦非所惜、或許因這轗性獻媚、「鴻運一更勝一籌」？未可知也。世風如此、浩然長嘆。

良馬逢伯樂而知名、璞材遇卞和而成器、這是總般事實。所以、懷才不遇的朋友！不必感受未來的失望、人生之途總是那末遙遠遼闊、在這茫茫前途中也有不少眞有心地的人、正在放射有力的眼光、在人生羣中選擇優秀、也有像蔡邕一般的有人正在發掘朽木堆中的成琴良好的材料。這就是有才者莫大的幫助。朋友！在你們憂鬱煩悶的心境裡、安下一些快樂的希望吧？說句透澈的話、人本來是這般的。

抓住現實、若幹實幹才是咱們腳踏實地的青年們應有的精神、不管他們輕視也好、知音也好、祗要踏上人生應走的步驟、各從本位上努力進取。反正、做人似乎也不必求人之知、但得自安、於願已足。何況、伯樂之流、世豈無人歟？未必。祗是芸芸衆生之隨污逐臭、才有如此人海。逢其盛？無奈何任意浮沉。儘可衆醉獨醒、卓立不淬「精雖有孔末污泥」、也足以自豪了。

傲立在疾風猛襲下的剛勁有力的野草、向着四週不勝抵禦的同伴、發出勝利的笑容、一吐平日隨衆附和的悶氣。朋友！懷才不遇的朋友！總有那末一天能使你向世人取同樣的報復、同時、區區不才、一定仰起頭來、與足下作個會心的微笑。

開話

（元哲）

明星朗月、何處不可翱翔、而飛蛾獨趨燈焰。嘉卉清泉、何物不可飲啄、而蠅蚋爭嗜腥羶。

物之趨向於嗜好、各各不同、人之趨向於嗜好、亦每每差異、大道康莊、平坦無阿、本可遵循而行、而偏有一般人、舍止路而不由、吃煙打牌無所不爲。看書行善、益智身心、本是最佳之事、却仍有一般人、偏偏對此事不好、必往那毒窟煙場去鑽。

狹路僻徑、最易失足鑿地、至輕者亦多被荊棘掛了皮肉、毒窟煙場、最易傷損生命、至輕者亦必蕩盡了家產、人也而如此、則於飛蛾之投火、蠅蚋之逐腥羶、又有何別也乎？

再生篇

—黑暗的做悟—

（樹文）

我獨自徬徨在無邊的黑暗中！

許多沒有光的日子、連一絲希望也不齎起、我心中拖着沉重的步子、無望的、悲痛的……邁步着！

創傷烙痛了我的心靈！憂鬱染灰了我的眸子！煩憂蝕去了我所有的青春。

我像一隻被中傷了的馴獸咆哮不出、却拖着殘廢了的身軀、踯躅向那黑色的墓地、我渴望的或者是那命酷的死亡——那足以毀滅了我生命的。

日子却儘管無聲響的流過去！每一個白晝的來臨、是啓示了我一個新的不幸的日子的延長、黑夜、我孤獨的太息着、不曾惋惜着時光的飛去、却憂戚着怎樣再去度過另一個殘酷的時間……

……生命在絕望中結着重酷的疤痕！

有一天、一個黑夜裡、大雷雨聲中、我終於震醒了蜇覺——驚覺了我、電光閃過……我握緊了拳頭！血流湧起在我體中、創傷就更劇痛了我的心！我的淚流出又吞進了！我憤痛的自問着：

我眞的要埋葬了我自己嗎？……

我還年青呢？

我恐懼是誰造就了我這黑暗的牢籠！是什麼權柄了我未完盡的生命？誰把我生路上的澱濾着了？……命運？我躍起了！就是那跪伏在拳頭底下而愚弄着每一個弱者的名辭嗎？

第二個閃光、穿過了窓子、我哭的奔向前、抓住了窓稜！電光總過在上面、我睜大了眼睛！希望驅走了我的怯懦……

我聽着第三個雷聲的吼過！

× × ×

我要響起我生命的凱歌我要用我的力纍廿了我未來的生命！

我要尋向光明！

虞美人考

—（石化）—

今霜羽君的「海上虹霞」一、餘音甫歇、而又以佳作、虞美人登場、吾儕眼福誠非鮮淺。看到這個嫵媚的名子、便多少令人發生好感、至於內容、那更不可知了。

嘗考虞美人爲花之一種、原名麗春見杜甫詩注。「百草競春華麗春應最勝」「注即今之虞美人。」或以姿色艷麗有娜善舞、有類於楚霸王、那位太太虞姬女士、因而得名。也未可知、不果此花近來種者殊不多見。據「花鏡」載：「虞美人花、葉類罌粟、而小、一本有數十花、莖細而有毛發葉頭朝下、花開始直、單瓣叢心、天色俱備、姿態褻秀」、「筆談奮聞」則謂「虞美人草、逢人作虞美人曲、枝葉皆動、」究竟能否如此、容後再考。

郵

劉崑岡先生一元。文林堂劉鵬程先生三元。勿先生五元。董繼武王介三四元。王樹珊凌子和二十元。姚良三元。于恩舜一元廖振湯志二元。姜先生二元。無名氏三元。以上諸君慈助之何君之款均可轉交、代謝 —天遊—

百貨店洋廣雜貨店均有代售

總經理 東鄉洋行 恩縣路五號 電話二一五〇五八

大陸

青島大陸長途汽車公司代辦華北交通長途汽車業務廣告

售賣各路線長途客票 運送各路線整車零擔貨物 代客運送行李及過磅手續

總辦事處 膠州路四十號 電話二三六四一

慢性中毒 鴉片嗎啡 海洛英 巴畢那兒 專門 入院便宜安然斷癮 說明書奉送

內外科 一般花柳科 病室完備 入院隨意

福民醫院 平度路十七號 電話２三七五六

招遠路五十一號 電話三一七一一番

◉犬馬診療 經驗豐富 ◉門診出入 收費低廉

青島家畜醫院

受潮受溼 受風受寒 腰酸腿痛 癱瘓下痿 多年寒腿 半身不遂 四肢痲木 筋骨疼痛

天陰氣寒 非常難過 速服

寒腿

每瓶一元半

寒腿藥酒

能於二小時內發生特別努力、如患處作癢、或微熱、或微汗、或徐徐出氣、均係藥力達到之明證。

青島經售處 ●李村路永泰昌●北京路膠東藥房●山東路金星藥房●北京路長春堂●山東路長春堂●北京路天合益●四方路律美藥房●山東路廣東商店●天津路鐵東藥房●四方路漢美藥房●四方路華壹氏藥房●雲南路鴻濟藥房●台東三路嶺南藥房●東鎮威海路共和藥房…大生藥房●四方德誠號…子傣藥房●滄口同義堂藥房…仁發藥房

華北政務委員會內務總署化驗合格發給許可證成字第三五號准予行銷

當天有奶

生奶

婦人奶媽 服生奶精●●● 當天有奶了

『生奶精』藥味甜美、性質和平、通氣養血、利竅催奶、凡產後婦人（或奶媽）無奶、或奶汁稀少的服之、當天見效——無奶的便有奶。有奶的便更增多。那奶汁灰黃稀薄的、亦變爲白色濃厚的了。那嬰孩有了飽奶吃。自然精神活潑。發育健壯。張君襄臣見其夫人連服生奶精三瓶。奶多身健。認爲必係氣血同補、水火相濟之藥。乃亦購二瓶試服。喜出望外、逢人勸說。功效遠勝其他滑頭補藥多倍。於此更可證明此生奶精藥力之神奇云。

男人亦可服用 證明藥力神奇

青島經售處 ●四方路建美藥房●漢美藥房●雲南路鴻濟藥房厚德藥房三山藥房●山東路廣東商店●長春堂●大津路廣東藥房…膠東藥房●北京路天合益藥房 電話2三八六六●山東路金星藥房●山西路長春堂●北京路膠東藥房●長春堂●滄口大馬路同義堂…任發藥房●大津路鐵東藥房 電話2六六〇九●東鎮威海路共和藥房…大生藥店…雲門路海功藥房…台東三路嶺南藥房

●濟南張寧子及各藥房●濟寧麟興泰●周村祺祥胡同興寓●濰縣樂成益●博山福成祥●膠縣宏大藥社●徐州各藥房●歸德大華●煙台福昌泰及各藥房均售（凡曾去採精之藥房商店……均售）

滋養軒廣告

滋養牛奶糖 各樣餅乾 滋養櫻花糖 西式糖菓

山東路一六九號 電話二、二四八三號

照常吸烟 見烟自煩 三日見效 十天斷癮

▲廣告人▲天誅地滅 ▲限期戒絕 ▲保無痛苦

精神戒煙

本品已經呈請中央禁烟委員會及衛生署化驗發給…照常賴以斷癮者已達數萬人謝函盈尺取以歷史…探尚究竟每盒一元七角中號四元二角五大號七元六角五分十大元以斷癮（　）上海…州路寧波路口濟倉大藥房總發行

青島總經理 北京路 天合益藥房 電話一、三八六六號 濟南張寧子藥房 膠縣宏大藥社經售

外科聖藥

歐家全 癬癩皮膚水

殺菌止癢 清毒斷根

青島經理 山東路三號廣東商店 至誠藥社 天合益 長春堂 鄺興藥房 神州藥房 建美藥房 濟南明春堂 廣東商店 張贊子 藥房藥店均售

歐家全立止牙痛水

歐家全藥房總辦事處 山東路二一五號

同濟眼科醫院

診療科目 治療科 美眼整容科 電療科 光學科

天津路四十四號 電話（二）七四三九

永華齒科醫院遷移聲明

本院因修理房屋已由天津路遷於山東路中市二二三號金星藥房內照常應診此啓

院長 劉永華

北京針灸醫士楊道貞

施以毫髮金針、刺肉不痛、出針不流血專治中西醫藥無效一切疑難大症

診所青島觀象一路一號

營業科目

農光牌殺虫藥粉 除虫菊殺虫藥粉 欽定殺虫藥粉 各種噴霧器 各種肥料 生產物輸出入業

▲農人的幸福▲植物的救星

農光牌殺虫藥粉

蔬菜果樹農林田禾一切種植物的害虫無不藥到虫除請君爭先試用莫失良機敝行因擴充營業定價格外低廉如蒙惠顧無任歡迎

青市各雜貨店均有代售 外埠來函附加郵票八分信到即寄

華北總經理 天成商行啓 青島金鄉路六十九號 電話二四六七一號

分經理 天津南門外 唐官屯 衛生大藥房 泰安成東 益都車站隆記號

救急扶危 止瀉良藥

小兒瀉痢丹

每盒內裝六包定價一元每包二角 歡迎同行批發

小兒臟胃嬌嫩過飽易傷稍有積滯或感冒風寒多食生冷瓜菓等類即易發生腹瀉腸鳴肚痛發熱等症不早診治或治療不得其法即成痢疾或陷虛脫等危症可不懼哉本廠配製此丹確爲小兒瀉痢唯一良藥性質和平以健脾開胃爲主增加小兒消化能力自然促進抵抗疾病機能使得疾病自除身體自必強健且藥品純良不含猛烈之劑以佐使得宜故能以最和平之藥驅除酷烈之病確乃小兒止瀉健脾之經驗良方也 香港華西大藥廠出品

青島山東路一七九 電話二一七一 廣東藥品商店總經理 各大藥房均售

不受苦、不誤事、天然戒毒

越銷越盛 越賣越紅

戒烟奇品

一勞永逸 棗凡丸 根本解決

秋風送爽 正戒煙時

每袋暫收一元

誓秋涼戒煙者莫再猶豫

青島總經理 中國大藥房 膠州路中市電話2八七一九 天津路十六號鐵東大藥房 西藏路濟民藥房

煙台總經理市署大街 神州大藥房

濟南大同志商店、好來屋、濰縣承興商店、威海仁壽堂藥房、博山震興永和、博山泰豐藥房、博興醫藥房、高密順德泉、蘄生藥房、膠縣民智藥房

科學

本刊每逢星期五發刊、歡迎關於科學的一切論文、實驗、小品史傳、雜著、及新學的介紹。每篇字數不得過長、附有圖解須用白紙黑字、來稿逕寄本刊。

由水所溼潤的新化學品

（愚人譯）

吾人大多數、以爲水和濕潤這種東西、是同義語的。但是、工業化學家、對於普通水、往往能使其發生乾燥性的。

譬如、將羽毛投入染料溶液中的時候、羽毛並不着色、而染料立刻由羽毛上脫落下來。

試將殺蟲劑撒布於農作物上面的時候、其溶液並不敷開、均集結一起、變成小滴點、大部分集之上面、並無此種殺蟲劑的痕迹。

首先將洗滌劑使水刨開、然後、再洗滌纖維品、金屬品、玻璃與漆等東西的時候、因水有抵抗污點濕潤的性能、所以不能達到所期目的。

水不能濕潤的理由

水不能濕潤各種東西的原因維何？是其最大原因在乎水具有表面張力故也。

所謂表面張力、是什麼呢？是具有防禦水面的破裂或擴大的一種水面分子力耳。

各種液體均有能使其表面縮小的傾向、因此、若除却外力作用時液體即漸漸變成一種球形現象。此種現象是由液體分子的凝結力而成的、隨後沿着液體表面上即發現一種張力、這就是所謂表面張力了。

然而、接觸水面的他種東西的表面上、設水具有能破壞此表面張力的引力時、其表面立刻就被水濕潤了。

油及各種能反撥水的東西表面、在接觸水面的時候、其水面立刻變成如未接觸時候的狀態、如斯、接觸水面事物的表面即變成乾燥狀態了。

由水使其濕潤的魔藥

美國青安Ganamide公司研究所關於由水使其濕潤令人驚訝的化學品、經過多年研究的結果現已發明出來而問世了。

此係一種叫着OE Aerosol of的有機化合物、同時、更叫着Sodium Sulphosuccinate的、但其純粹的形態是固體的、外形恍如石蠟相似的。

家庭方面及小規模商業方面均適用此種溶液、然而、此種溶液的售價一磅入將（〇、四七八）、約由六十仙令起至一金元之譜。

僅只少量即能達到目的要爲濕劑（Aerosol）或稱爲氣膠質、水氣體作爲分散媒介的、是由固體或液體微粒子所分散的一種叫Sol（膠質溶液）的、其粒子大小有像膠質的場合、亦有像極小顯微鏡的場合的。

霧是由顯微鏡的水滴所分散的一種Aerosol、塵是顯微鏡的固體粒子所分散的一種Aerosol的。

水上是關於Aerosol（氣膠質）的說明、其具有由水使其濕潤性能的Aerosol of之驚人特徵、僅水少量即可達其所期目的。

水等於水一萬分之一的Aerosol投入水中時、水表面張力爲上減成一半、水等於水的百萬分之一的Aerosol投入水中時水表面張力頓減成三分之一。

工業的用途

自Aerosol of發明後、即應用於毛織方面。

製造各種毛織品均需用此種能使其毛織品濕潤的水、尤其是毛織物的染色最爲重要的、因之、而Aerosol of的用途亦隨之擴張到其他各種工業方面。

染料製造家們、曾用Aerosol of防止色素在油裡的分散並調節其染料。

關於各種製造田砂的濕潤、及心理膠結劑所使用的普通水以及使麻子油乳劑化時、均以少量的Aerosol of能使其敗善的。

紙如各種乾燥洗濯及濕潤洗濯方面因使用這種化學品、得以迅速達其目的。

各種複雜奇妙的用途

頭髮洗料、印刷墨水、小麥殺蟲殺菌、煙草原味之保持、殺蟲用噴霧液、咳嗽混合藥、殺菌劑、美髮用脂、柏油馬路乳劑、及照像術各方面現在都很流行應用Aerosol of藥劑的。

墨恩西厲巴尼牙洲農林局曾以少量的Aerosol of投入水中、待其溶解後、再來消滅森林火災。

世界最大的望遠鏡是美國按設在僧禺遜山Mount Wilson天文台的直徑約百寸反射望遠鏡、這百寸鏡頭在未塗抹銀汞劑以前、該天文台曾現Aerosol of刷洗、以便其清潔。

某計量製造會社爲增加飛行機壓力器管內之溶液的感度起見、曾將Aerosol of混溶液中使用着。

家庭方面的用途

家庭方面使用此藥劑甚爲廣泛、以十Peuent Aerosol of加上四分之一益斯的溶液再與一加倫水混合起來、立刻即成爲各種窗、汽車的玻璃窗、眼鏡及各種玻璃器的最好的洗滌劑了、汽車車體亦可使此種藥劑洗滌的。

三益斯Aerosol of加上一加倫水即即了纖維最理想的洗滌劑了、因爲他具有中性的關係、即洗滌劑侵透於纖維內部的時候、亦無有什麼緊害的。

吾人普通所用的墨水、在玻璃上是不能寫成字的、倘加少量Aerosol of的時候、即刻能寫成字的。

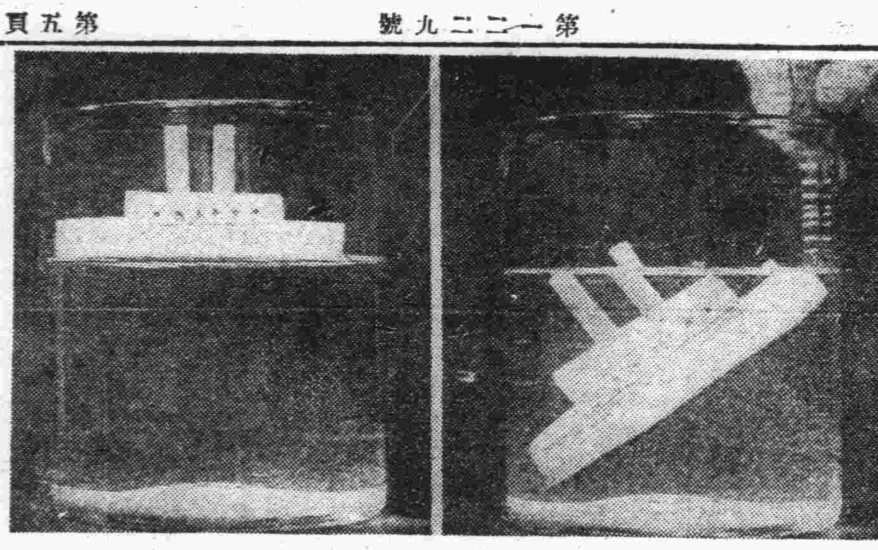

（右圖）因水表面張力的關係使此紙船漂浮於水面不能下沉。（左圖）若投入少量Aerorolof於水中其紙船立刻沉入水底。

怠業武器

（自來水筆燒夷彈）

目下正在競襲業務大從事武器製造的美國、其最恐慌者如怠業一事。

如下圖所示之自來水筆型、乃係怠業武器的燒夷彈也。

此種燒夷彈足能發出燒透鋼鐵的火焰、在第一次大戰時、工人們曾用此燒夷彈做怠業工作、並予由美國向歐洲輸送的貨物以莫大損害、隨軍備擴張、最痛心疾首怠業的美國當局、對此種武器出現甚感不安與恐慌。

美國試驗　放射曲射砲

王君譯

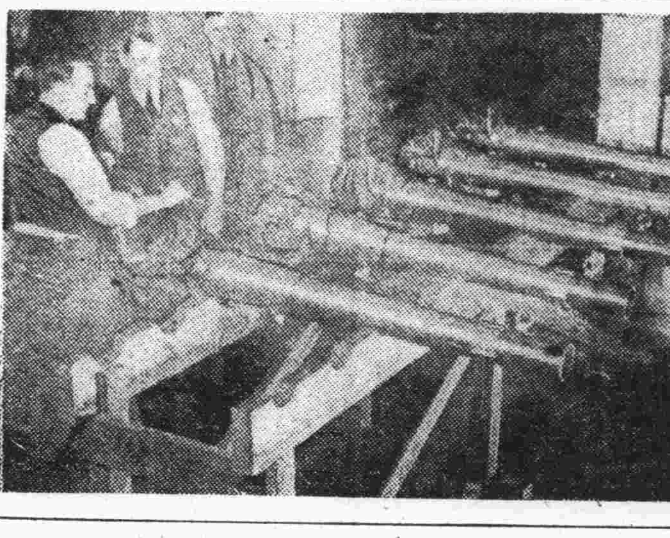

美國各種工業因爲適應軍器製造工業起見、各公廠均從事武器製造、如下圖所示、是美國裴恩西爾巴尼亞州愛利市電機公廠內試驗放射七五米釐曲射砲的情形、此公廠從來專事製造電車的發動機、今依其工人敏捷的頭腦及鑿巧的機械、遂造成此種曲射砲。試驗放射此種曲砲時由砲尾將火藥裝入藥筒內能使其連放三次。

依人工受精法所產的孩童

—約達一萬人之多—

馬心譯

美國以人工受精法所產出的孩童約達一萬人、現由紐約市佛蘭席次、譜摩爾博士Dr.E Trarces Legmour及阿爾富雷特、哥拿博士Dr.Alfret Kearnbr將此項消息、刊登在美國醫學協會雜誌、惹世人甚大之注意。

所產出孩童之數量、是由不姙後生殖的緩和協會所調查出來的。依此人工受精法產生孩兒最多地方、是美國中部及美國大西洋沿岸地方。精液贈與者於九、四八九次姙娠當中、使用了三、六四九、料想在三人當中能產生一孩童。

因人工受精而姙娠的九七、Perrent是能產生完全孩童的、流產、及發育不全（早產）的數量、不能因依人工受精使其數量增加、在姙娠婦女間依普通方法其數量僅達五分之一。

便此人工受精能產生兩孩兒之婦女者達千人以上。

醫治不姙娠應用外科手術、但依人工受精可使外科手術減少至四百次。

戰爭的發生、無形中使人的要素減少、又其對製造子孫力旺盛的青年男子、每日只見減少、不見增加、殺害等忽視古來道德、及對於夫婦間之愛情的話對於子孫之製造、用此人工受精、而人口之增加使可以迎刃而解了、由優生學的方面而解、可以產生優良子孫、斯種事情正在進行着。

猪的鼻尖何以大而平？

（旋風）

猪不論野猪或家猪很易認識。他的長頸末端是平大的鼻尖、鼻尖能動、裡面有孔兩個。這個鼻尖雖是一個肉體圓碟、其實很堅硬的。所以猪能用鼻尖掘土、尋覓根、塊根、和菌等他所喜歡的東西。這個圓碟的後面另外有一個附着在頭骨盡頭的一個附骨輔助着、預備鼻尖挖掘較爲堅實地方時的用。家猪當然不必像野猪一樣地向泥土中覓食；但是在法國、猪也受訓練採集菱蕈、和生長在地面不可食的菌。猪、倘能像犬等同樣得人寵愛是一種極清潔的獸、並且也非常聰慧的。捉捕野猪的獵人、對於他們的追和逃竄時的戰非常重視、這是非一般人意想所能料到的。這可見我們的炙猪。猪也易能訓練、且他演計算的把戲、選擇名片、等等。猪也可效他在戈島時擔任獵狗的工作據說有時尋覓墜落的鳥較狗反靜。

你知道嗎

（一）

某種細菌在無酸素空氣中可以不死、專食鐵管或鋼管而繁殖着、因之、鐵管和鋼管逐年銹或腐蝕起來、美國每年因此項損失已達幾百萬元、一旦將此細菌禁抹煉管上的時候、其煉管的生命只能保持到七年或八年的程度。

（二）

美國加利佛尼亞大學的維他命能治療色眉眼、發生藥大效果。經十二日的醫治後、有八個色眉患者已能辨別東西的顏色。

（三）

德國某化學家已將黑鋁及鋁化合金發明成功、並取得專賣權。因鋁荷少發生光的反射、製造飛機使用此種鋁時、在夜間飛行可避免敵方的視線。

（四）

妊娠七個月胎兒的性別、可由×光線識別出來、在某種狀態之下已達到目的。

（五）

在野鳥移棲的時候、能作迅速的旅行、此項消息、已由美國某高研究專家發表出來、據其研究結果、某種野鴨在一日間至少有五五〇哩的旅行。

（六）

整日站在馬路上的警察、在夜間裡、其身長或可低下起來、因脊骨的彈條被縮押的關係所興。但經過八小時睡眠後、由自然女神出來將傷壞地方予以醫治的。

（七）

美國於一九四〇年（民國二十九年）由三七五、〇〇〇井中每日能產出三、五〇〇、〇〇〇桶油。

兩大發明家

（齡）

（一）霓虹燈的發明家

霓虹燈是現在都會裡的唯一點綴品、它能把都會的夜、點綴五光十色、尤其在大商店娛樂場所的門前、更是給人以一種強力的刺激、但是霓虹燈的出境離現在並不很遠、至於它的發明人是誰呢、那就是法國的克勞得。（Gnande）

（二）電話機的發明家

電話給與人的方便、眞是筆難盡述的、大至政治、軍事、小至個人交際、玩樂、有了電話不知省卻了多少的麻煩。

美國聾啞學校的教授、貝爾、（Golbelel）是發明電機的人、據說貝爾本來不知道電學、他在二十八歲的時候才開始研究、在一八七五年六月裡竟完成了他這偉大的工作。

內政部化驗許可證成字第一號
國立北京大學醫學院檢查化驗鑑定合格
北京衛生局註冊第一號　天津衛生局立案字成第七十號
上海衛生局立案衛字第廿二號　青島衛生局批准立案第四號
南京衛生局化驗合格發給許可證成字第三號……膠海關化驗合格
商標局註冊立案……全國各地方政府註冊

去痰精

□萬病皆由痰作怪……願君速服「去痰精」！

專治　寒痰、熱痰、風痰、結痰、白痰、黃痰、咳痰、痰壅、痰核、痰喘、痰鳴、痰血、痰中、痰帶、痰迷心竅、痰飲、痰積、痰結胸中、痰滯喉中、小兒痰鎖喉、小兒痰驚、

此藥味美易服、大人小兒孕婦均合用、痰或化水、或隨小便、出或嘔吐、排出、一身即便去盡、健康有痰、如鐵人臻有、誘其害甚大。

各埠經售處

青島▲山東路廣東商店、長春堂、中西藥房、金星藥房、福順泰、宏濟藥房▲四方路華壹氏藥房、建美藥房、漢成藥房▲黃島路屯豐藥房、福壽藥房▲易州路中國藥房▲大津路神州藥房、巍東藥房、震東藥房、新民藥房、膠東藥房▲山西路長春堂房支店▲北京路大合益藥房、膠東藥房、長春堂▲金鄉路太和春▲冠縣路華北藥房▲膠州路華新藥房、東洋堂藥房、永壽藥店▲李村路神州藥房▲益都路美華藥房、大同藥房▲台東一路廣東商店▲台東三路嶺南藥房▲威海路共和藥房、大生藥店▲雲門路海功藥房▲雲南路鴻濟藥房、厚德藥房▲滄口人和藥店、同義堂藥房▲四方德誠號、子偉藥房

濟南▲緯三路西張麟子、大同志藥部▲西關萬利西藥房、家庭藥房▲院西大街五洲藥房、鴻聲藥房▲西門大街鄭州藥房、香林藥房▲緯八路中和藥房▲緯七路西香林藥房▲緯九路濟仁堂▲南大槐樹安慶堂▲緯十二路中美藥房▲小布政司街好來屋▲普利門大同志支店、張白嗣藥房▲青年會西新華北藥房▲緯一路福壽藥房▲緯四路[illegible]

烟台 各大藥房　威海 各大藥房　周村 慎行胡同鮑藥房　濰縣 大宏貨店、承興聚成公藥房　博山 西冶街福成祥　坊子 振華齋　膠縣 大宏藥房　高密 順德泰福生藥號　濟甯 興泰號　德州 宏仁藥房　東昌 萬春堂藥房　棗莊 大號　臨清 華止藥房　桑園 孺君藥房　龍口 萬壽堂藥房

□請堅決指定要去痰精
有痰去痰、無痰防痰、人身無痰、益壽延年。（預防痰患）
凡平日無痰、每晚服此藥一次、能預防生痰、過瘦過胖易生痰之人、宜常服此藥、勿間斷

小兒聖藥
李琴圃福幼餅

專治小兒食積腹痛面黃少食發熱咳嗽嘔吐嘔痢等症
每瓶六角　藥房均售
琴圃兒科醫院發行　輿縣一路九號　電話二四四七六號

精神治病不針不藥

係根收據學原理、應用精神靈力悲應科學新法、專治中西醫東手針藥不效之疑難大症、如各種精神病、神經病、神經衰弱、失眠症、疑心症、歇斯的里、腦病、脊髓病、眼病、胃腸病、生殖器病、糖尿病、婦科諸病、以及一切惡癖等、均能立刻見效、剋日斷根、誠現代最簡捷之根本治療法也。（簡章備索）

精神治療專家宋本昭啓
地址　定陶路十八號

感謝國醫張百效大夫

[illegible]

診病時間　上午十時至下午二時　下午三時至六時
張大夫寓　東西鎭加信海一路十二號

皮膚花柳淋病專科　張延年大夫

花柳淋病　初起久患　屢治不愈　確保斷根

[illegible]

診所　青島北京路四十六號　時間上午八時至下午十時止　公利診療所便是

港粵滬
天喜堂
老牌調經丸
藥力偉大　婦女信譽
專治經病白帶不孕等症
四十餘年獨沽一味
青島代理　玉春號　長春堂　廣濟堂　合利棧　生生堂　華一氏　同泰成　大合益　中西藥房　金星藥房　瓜齊藥房　南洋藥房　新民藥房　神州藥房　膠東藥房　濟南藥房　中華藥房　華新藥房　建美藥房　永壽藥房　廣東藥房　光華藥房　嶺南藥房
青島濟南總經理　廣東藥品商店
山東路電話2七一九號　濟南普利街

如斯之惱亦俄然解消
正確的生髮頭水
養毛頭尼克
●強烈性之頭皮病、苦惱毛髮脫落者
●病後、產後毛髮稀薄欲恢復之人
●對苦惱之少禿無贅論
欲望毛髮美之人務請使用爲要

於日本藥學博士…[illegible]

無價獻上　試用瓶　附郵明書　請向發賣處請求
關華全國之大百貨店　化粧品店　有代售　小販　大販之二種有
總發賣處　東京室町　泰昌製藥株式會社

三井物產株式會社　青島支店

營業科目

一、雜貨採品　砂糖、木材、煙酒、洋紙、橡皮輪、毛織品、煙草、膠皮、編製品、海產物、鹽、牛肉、諸罐頭食料品、膠皮車胎、染料、工業藥品、工業原料及其他雜品。
一、機器五金採品　電氣、紡織、礦山、鐵道用諸機器及附屬品材料、鐵管、小野田洋灰、各種藥材料。
一、土產採品　落花生、生油、生餅、肥料、小麥、麵粉、米、棉子、麩皮及他雜糧。
一、當灰採品　當灰、礦油類。
一、水災海上保險代理店
一、海火事業

本店　東京市日本橋區室町二丁目一番地
支店、出張所　倫敦、漢堡、巴黎、紐約、桑港、西亞道路、孟買、唐地、甲古他、蘭貢、蘇拉巴亞、蘇馬拉、巴打維亞、盤谷、新嘉坡、買路賓路、馬尼拉、先布、香港、西貢、汕頭、廈門、福州、長日、上海、漢口、天津、北京、大連、安東縣、牛莊、奉天、新京、哈爾濱、京城、仁川、釜山、平壤、臺北、高雄、其他海外及日本各重要都市。

電話
支店長室　二四八八
庶務　五一六二
雜貨　一五三二
機械五金　一五四一
土產　一九四四
石灰　一八九一
船舶交渡　五一六三
保險　二四五九
凡納　三六六四
勤定　一〇四五
　　　一五七二

萬寶晶石眼鏡店

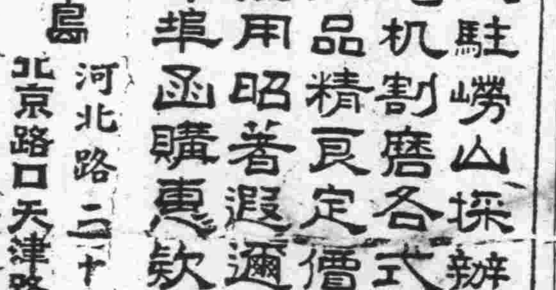

久駐嶗山採辦晶石
電机割磨各式眼鏡
出品精良定價特廉
信用昭著遐邇咸知
外埠函購惠款即寄
青島　河北路二十九號　北京路口天津路轉角

小孩瘦弱須服

宏興鷓鴣菜
鷓鴣菜能補兒童身體
兼有開胃除病之效
瘦弱者服之轉爲肥壯
青島北京路山東路
天合益大藥房經理

國際金融市場論略（三）

例如、吾人試假定在紐約一家銀行中、有存款之倫敦一家銀行、欲將該項資金投放於紐約折款市場、該行即可通知其紐約銀行、將其一部分之存款放入折款市場、果爾、則紐約銀行之代客經紀人放款、即告增加、就此例言、並未嘗有新資金之移動、僅不過現存資金之用法起一變化而已、或再假定該倫敦銀行委託其紐約代理處出售其名下之若干銀行承兌票據、國庫券、或財部證券、而將售得之款項投放於折款市場、在此情形上、銀行承兌票據、或國庫券之所有權、即行易主、而同之爲銀行「承兌人」、或美國政府債權人之英國銀行、即一變而爲經紀人之債權人、就此兩例言、該英國銀行於事前在紐約均有資金、僅不過將其自紐約之一市場移至另一市場而已、此種交易之結果、與美國國內任何擁有短期資金之人所爲者初無稍異也。

惟再假定該倫敦銀行於紐約並無是資、利用之資金、而欲撥一筆資金至紐約投資、又假定係欲撥十萬鎊至紐約、而紐約對倫敦即期匯票之匯價爲五美元、任其代理處之紐約銀行、即逕購出一向倫敦銀行收取十萬鎊之即期匯票、此匯票稍後、約以五十萬美元出售於公開市場紐約銀行即以該款代倫敦銀行投放於折款市場、在此情形上、實際上並無資金流入至美國、因英鎊票據業已爲在美國之適欲匯此款項至倫敦之個人或公司以紐約之資金購入故爲、以故該全部交易僅不過乃表示資金所有權移轉之賬簿記錄而已、在交易未成交前、該美元資金之所有者爲一居於美國之人、在交易已成交後、則其所有者即變爲一英國銀行。

職是之故、謂紐約金融市場受外資流出入之影響頗爲時時可聞之說法、顯非的論、就國際交易言、唯有黃金之流出入始能影響紐約金融市場、或任何金本位國內之金融市場、惟資金之國際移動、其影響金融市場之程度、須視市場所需之[illegible]而定、在英國、[illegible]黃金移動、在不引起黃金移動之範圍內、雖於本國之信用機構並不生影響、惟於外匯市場影響甚大、例如代英國各銀行或其他各金融機關投資於紐約計紐約所出向倫敦取款之匯票愈多、則英鎊之價即趨下落。

資金之移動實際不過爲資金所有權之變動、故僅於匯價給與之影響、則英鎊之地位[illegible]而要之中央銀行直接之影響、中央銀行即提高貼現率以便引起黃金移動之際、即在此種情形時、中央銀行每受外國之[illegible]或假手公開市場操縱而使國內信用狀況[illegible]緊迫、以阻止黃金外流、並抑制黃金流失、於止常情勢之下、一反此等政策、即阻止黃金之輸入、貼現率與公開市場操縱、主要係金本位國家中央銀行所利用之手段、惟近最近數年中、倫敦已日益取得英美兌平衡基金、至於其[illegible]一九三三年三月十日以降、准備銀行業已逐有監管資本金之移動之權能。

黃金移動之影響、於金融市場、最初爲中心地之金融市場、故在平時、金本位國家中央銀行之貼現政策、常係注重於其國際之金融中心地情勢之影響、故在正常情勢之下、其金融中心具有國際金融市場之地位者、一部分作用、國家內之中央銀行、於推定其政策時、必須顧及其他國家金融市場之情勢、顧在過去往往未必能盡然以致每一重要國家之中央銀行不能忽視國際金融局勢、即使其他之重要金融市場突遇種種之困難。（未完）

八月下半期 日常需品零售價 漲落情形之調查

本報特訊 本市日常必需品、八月下半期批發價格、業誌十一日本報、茲再將零售價格調查表錄次：

一糧食類一

一等麵粉每斤四〇、落五分、二等麵粉每斤三七、落四分、三等麵粉每斤三五、落四分、一等大米一斤五六、落三分、二等大米一斤四四、落三分、三等大米一斤四一、漲二分、小米一斤二四、落四分、江米一斤四八、漲五分、包米一斤一五、落七分、小麥一斤三四、黃豆一斤二二、綠豆一斤二二、落一分、江豆一斤二五、落二分、高粱一斤一八、落一分

一燃料類一

塊煤一億三、五〇、漲二毛八分、粉煤一億一、五二、煤球一億一、五〇、劈柴十斤五〇、漲二毛、火油一斤七〇。

一調味類一

豆油一斤七〇、香油一斤一、五〇、漲五毛、生油一斤七五、漲二分、醬油一斤二四、糖一斤一、四〇、醋一斤一四、牛乳一億三五、鹽一斤〇八。

一鷄肉類一

鷄一隻一、五〇、落九毛、鷄卵十個八〇、豬肉一斤一、二〇、落一毛、牛肉一斤一、〇〇、羊肉一斤一、九〇。

一魚類一

加級魚一斤一、五〇、銀刀魚一斤一、二一、黃花魚一斤三〇。

一果實類一

香蕉一斤七〇、漲二毛三、蘋果二斤六〇、落一毛、葡萄一斤三五、漲七分、西瓜一個一、〇〇、漲二毛、梨一斤三〇、

一菜蔬類一

菠菜一斤五五、漲一毛、油菜一斤一〇、落三毛、芹菜一斤一五、漲九分、香菜一斤一六、漲二毛一、韮菜一斤二〇、漲八分、大蔥一斤一〇、落一分、大蒜一斤三六、落一毛四、豆芽一斤一〇、豆腐一斤一四、地豆一斤一三、漲三分、芸豆一斤二四、漲七分、蘿蔔一斤〇八、漲三分、王瓜一個〇四、漲一分、雪裡紅一斤一〇、蕾一斤四〇、落五分、小白菜一斤一〇、漲六分。

一衣料類一

棉布一尺四四五、落一分五、士林布一尺六〇、線嗶嘰一尺六〇、花達呢一尺八三（單位分）。

滿產業計劃 方針即決定 鮎川總裁發表談話

東京十一日中華社電 在京中鮎川滿業總裁、於十日所談如左。

滿洲國產業五年計劃、目下正積極研究中、大致本月中決定根本方針第二次計劃、特以石炭鐵爲重點、與第一次計劃相異其環境條件亦相當緊迫、對此點加以十分考慮、適應現實性、實爲緊要、總之繼續第一次計劃實施十年間產業開發、即以滿洲國方面而言、應担任日滿華綜合經濟建設一部責任、關於滿業增資問題、非本年中所不渠於實行者、乃因國際情勢如此緊迫除靜觀事態推移外、別無他法也。

各牌麵交易 有續落情勢 各種雜粮亦升亦降

本報特訊 本市各牌麵粉、近日以來交易狀況、有漸趨下游之態、十一日之麵粉市、龍蝦粉及三菱粉各落一角、三井、汽船、鳳凰各麵粉各落五分、其他各牌麵粉、仍成原價、雜糧市交易、惟吉豆續升一元、小米跌下一元、其他各糧、無何軒輊、茲誌發價於下：

麵粉市

火磨粉 十六元一角五
飛英粉 十六元
游魚粉 十四元九角
龍蝦粉 十七元一角
金豹粉 十七元三角
三菱粉 十六元九角
三井粉 十六元〇五
汽船粉 十七元
鳳凰粉 十四元七角五
龍門粉 十四元七角

雜糧市

膠州小米 二十一元五角
膠州元豆 二十二元
火車高粮 十四元
火車苞米 十三元八角
火車元豆 二十一元
火車莞豆 十七元
火車小麥 三十元〇三角
火車小米 十八元
濟南吉豆 二十四元
濟寧吉豆 二十元
高密小麥 三十二元
青口元豆 二十二元
青口豆餅 十五元
本街豆餅 十五元七角

紙張思漲

本報特訊 本市各色紙張交易、邇來依然穩和、無多升降、惟十日之紙張市、有思漲之情勢、大廣紙返升二元、揭屏紙則升提一元七角、其他各色紙張、仍成原價、茲誌如下：

一七灰皮三K大板紙 五百元
一七黃皮三K大板紙 四百九十八元
東洋報紙 七十四元
西洋大件報紙 四十一元
西洋小件報紙 四十二元
六五裕盛茂大廣紙 八十五元
六五裕記大廣紙 八十元
六五百吉正大廣紙 八十元
加色廠黃紙 三十八元
加色表黃紙 四十七元
一拍字毛太紙 七十二元
乾盛京稿紙 六十九元
乾盛元書紙 六十八元五角
李茂昌元書紙 五十五元
揭屏紙 十七元五角
龍屏紙 二十六元一二十七元
大九寸尖紙 三十二元五角
原方稿紙 二十七元五角
又方稿紙 二十三元五角
義和海紙 三十元
林迪記海紙 十五元五角云

現油仍無成妥 期市步下游 尾市反昂收市平硬

本報特訊 本市期現生油市交易、因上升過猛、以致近數日中交趨回落、境況不佳、十一日之現生油市、以來源欠暢之故、又兼存底單薄、貨主居奇不忍廉售、而受戶則仍出原價、相距甚遠、因之爭持之下、未能妥交、現新生米市、爲洋申幫數家納進、市態優秀、仍成原價、惟因來貨不廣、安交無多、定期生油市、初拍微見晉升、後竟逐漸演入盤桓之境、各幫均躊躇不前、而洋幫亦袖手旁觀、吐納均感冷淡、貪利之脊、則多思利拋售、是乃漸至下游、後場啓拍、人情依然膽怯、傾向者無力追進、市況漸趨下降、惟尾市洋幫微有納進、爭盛之人情、復又熱起、諸把符亦附勢追漲、乃悠悠上升、入於平硬之途而收市云。

現紗布平和 期布市下降

又訊 本市數日以來之棉紗布銷路、呈示膠着狀態、跌落固屬不易、上升似亦不能、十一日現紗布交易狀況、雖露升勢、然安價尙屬平和、定期標布市、初拍人情猶豫、雖徼戶一再追逐、終以市氣之細、乃節節下沉、後場啓拍、人情仍不見佳、入於迷惘之途而收市、以今市情勢觀之、前途似仍在漲落兩難之間云。

香港蔴袋 突轉升騰

本報特訊 近數日來本市之香港蔴袋銷路、漸見暢旺、連日來價升不已、而又以十一日之蔴袋交易狀況最佳、以三元八角及三元七角八分之價安交、較之週三、每條蔴袋竟升一角餘、且安交數字、較前亦廣云

赤白砂糖 突轉升提

本報特訊 本市各種赤白砂糖市、近數日頗落顧巨、然十日之砂糖市交易、又露返升之態、各種白糖、返升二三元、青糖冰青糖仍立之原價、茲誌安價如下：

蔴包太古白糖 一百四十二元
蔴包台青糖 一百元
蔴包本港白糖 一百二十八元
蔴包離字白糖 一百五十元
蔴包本港白糖 一百二十七元
蔴包本港青糖 一百元
蔴包本港冰青糖 一百〇五元
二號蔴包本港冰青糖 一百元
包本港冰糖 六十八元
A字箱冰糖 六十五元
二四號粗砂糖 一百三十元
二三號粗砂糖 一百二十九元
一八號粗砂糖 一百一十五元云

華北烟公司 將在青設第二廠

北京通訊 華北烟草公司近以業務發達、更在青島添設第二行廠、業已開始業務、每月產煙數量約爲二千八百餘箱、青島統税局爲便於監視製銷、特設駐廠辦事處、聞每月稅收約計五十三萬元云。

蘇北各縣 税務局成立

徐州特約通訊 蘇北各縣税務局已經成立、所有之蘇北税務局撤銷、所有各分局繳款直接受命於專員公署財務處、徐州第一分局稅收激增、計八月份已超五萬元云。

日鐵鋼統制會 將准許中滿法人加入

東京十一日中華社電 本年五月所創立之鐵鋼統制會今次基于重要產業團體令改組爲法人的團體、目下正研究其應的措置、從來成爲問題者、乃因團體令不適用外國、關係以致對滿洲國中國、外國法人會社選理發生困難統制會與商工省企劃院、滿洲國折衝結果最近依左列方針對中滿外國法人加入統制會、方針予以決定即

一、滿洲國製鐵會社中國會加較爲遲緩、欲報名加入該統制時、應開理事會討論之、決議後、再求商工大臣諒解以便使其加入會。

一、入會後須遵守統制會規程、對于懲罰規定、與日本製鐵會社予以平等置處之、

一、依法律解釋滿洲國不予以正會員、以準會員、資格使其加入義資上與會員毫無差別。

滿洲葉烟草 本年生產良好

新京十日中華社電 關於本年度葉烟草生產需給計劃、自四日起三日間在新京開滿洲國省主任者會議、以現地方面收成報告爲中心從事協商、據該報告稱、本年度葉烟草迄八月底之狀況、多潤結果育成狀況頗爲良好、英畝收量凌駕中年作總生產豫想二千五百二十七萬基羅頓、較七年度生產額一千三百萬基羅頓約七成、來年度商洽有緩和之勢。

雜貨交易 依然軟化

本報特訊 本市雜貨市交易、近來雖未大落、然日漸下垂、十日之雜貨市、忠興新一號滔落下二元、其十榮跌下四元、其他各貨、尙屬平和、茲誌發價如下：

雜貨市：

鉅亨老一號滔 一百八十五元
陳萬順新一號滔 一百四十五元
忠興老一號滔 三百四十元
忠興新一號滔 百二十五元
忠興二號滔 八十五元
忠興二號滔 八十二元
隆興老一號滔 三百十五元
振漢新一號滔 二百五十二元
張祥豐對紗 十五元
其十榮 六十六元
十支眞檀香木 二百二十元
二三赤木 四十六元
明星古月 七十八元
廣大料 一百五十元
眞字粉料 一百四十五元
成粉料 一百六十五元
香港大包麒麟生粉 六十二元
香港大包飛輪生粉 六十二元
仰蘭黃 九十元
一號緻蕩米 四十三元三角
二號緻蕩米 三十八元五角
江米 四十七元
暹羅米 五十六元五角
扇面皂 二十元〇六角云。

九月期交貨 生絲差格 橫濱取引所決定

橫濱十一日中華社電 橫濱取引所十日開催生系格差查定委員會對於適用九月期交割之生系二十一中格差規定如次。

二A格黃 低九十五元、
白 低十元、
A格黃 低七十元、
白 低十五元、
B格黃 低七十五元、
白 低二十元、
C格黃 低八十元、
白 低二十五元、
舊系無差格云。

濟南各銀行 貸放款成績

濟南中華社十一日電 濟南之中國銀號、（高高資本千四十萬元）、統共有三十四所、七月末呈現往此等銀號之存款、貸款匯兌收支額如左：

（單位千圓）

存款額 一四、〇八九、六一四
貸款額 一三、三四二、一九七
滙出額 九、一九一、五六四
滙入額 八、一五二、三三四

此等銀號之貸款利息、年平均不過佔一成五至二成之數、而佔貸款額約四成、爲用於棉線布之收購資金、尤其於內地農產品集散地之濟南、正值貨物上市之頃、農產物之交易、已見活潑、今之主要內容、所以於今後農產物上市最盛期之同時貸款、亦必更形旺盛也云。

蘇北油漆市 行情頗振奮

徐州通訊 本市漆油業市況、邇來人情極振、故市況一向均甚活躍、頃者、據該業消息、近日市況、仍極振奮、並未見有稍衰之象、至於各貨價目、茲錄該業公會發表貨價如下：（每百斤價目）

提光小刀漆九五〇元、小刀漆八五〇元、光漆八〇〇元、皂漆四〇〇元、生漆八五〇元、徳漆（每聽）一元三角、光油四〇〇元、二洪油三四〇元、大行油四二〇元、生油四二〇元、小行油三八〇元、頂洪油四〇〇元。

北京證券

華北北京十一日電 北京

發行市

統一甲種 六四、〇〇
中國銀行 五二、五
交通銀行 五〇、〇〇
大陸銀行 六八、〇〇
浙江興業 七五、〇〇
[illegible] 五四、五
自來水公司 四五、〇〇

內外市況

本市市況（九月十一日）

○棉布期貨前場
九月開 42.30
最高 42.40
最低 42.00
收盤 42.075
成 4675件
十月開 42.50
最高 42.575
最低 42.275
收盤 42.275
成 2650件

○生油期貨前場
九月開 81.00
最高 81.20
最低 80.10
收盤 80.20
成 470車

○棉紗現貨
10支
雲來 950.00
16支
銀月 1325.00
[illegible]船 1355.00
五牛 1300.00
三B 1310.00
20支
雲船 1400.00
雙鳥 1375.00
銀月 1395.00
32支
宮女 1575.00
雙鳥 1555.00
42支
宮女 1870.00

○棉布現貨
雙龍 43.50
 43.60
 43.50
花鳥 42.90
 43.00
 43.15
 42.90

○土產現貨
淨生油 82.00
生米 50.00
成 70包
淨[illegible]油 66.00

○麵粉市
雙鈥 16.60
火磨 16.15
飛英 16.00
游魚 14.90
龍蝦 17.10
金豹 17.30
三菱 16.90
三井 16.05
汽船 17.00
鳳凰 14.75
龍門 14.70

○雜粮市
膠州小米 21.50
元豆 22.00
火車高粮 14.00
苞米 13.80
元豆 21.00
莞豆 17.00
小麥 30.30
小米 18.00
濟南吉豆 24.00
濟寧吉豆 20.00
高密小麥 32.00
青口元豆 22.00
豆餅 15.00
本街豆餅 15.70

○棉布期貨後場
九月開 42.30
最高 42.40
最低 42.00
收盤 42.00
十月開 42.50
最高 42.575
最低 42.275
收盤 42.275

○生油期貨後場
九月開 81.00
最高 81.20
最低 80.10
收盤 80.20

海外市況

○東京短期 前場開盤
新東 103.50
鐘紡 141.80
滿棉 53.70
日魯 62.00

○大阪短期 前場開盤
新東 103.90
大新 47.30
鐘紡 142.20
滿棉 53.80

○東京 發行市
對美
賣23又16分之7
買23又16分之9
對英
賣1.20
買12又2分之1

○正金銀行建値
對美23又16分之7
對英1.20

○軍票交換行市
40元又4分之1賣
40元又8分之3買

○美國向各國滙兌
美英403又2分之1
美華 5.34
美日 不立
三個月期貨
美英 不
美法 立

○美國向歐大陸滙兌
美德 40.05
美法 2.30
美荷 不
美日 立

○大阪棉花 前場開盤
九月 116.00
十月 無市
十一月 無市
十二月 無市
一月 無市
二月 無市
三月 無市

○大阪棉布 前場開盤
九月 7.545
十月 8.050
十一月 8.170
十二月 8.290
一月 無市
二月 無市
三月 無市

○大阪棉花 前場收盤
九月 無市
十月 無市
十一月 無市
十二月 無市
一月 無市
二月 無市
三月 無市

○大阪棉布 前場收盤
九月 7.545
十月 8.080
十一月 8.170
十二月 8.285
一月 無市
二月 無市
三月 無市

○紐約棉花 新約 定
十月 17.58
十二月 17.75
一月 17.85
三月 17.12
五月 18.03
七月 18.06
現貨 18.26

○英國向各國滙兌
英美 402.50
英法 不
英荷
英德 立

○英國向東洋滙兌
上海3又16分之3
孟買16又32分之1
香港13又32分之1
新嘉坡24又4分之3
日本 不立
巴達比亞7.58
西貢11又4分之3

○各國金銀塊
倫敦金塊
現貨 168.0
倫敦銀塊
現貨23又2分之1
期貨23又2分之1
紐約銀塊
現貨34又4分之3

○大阪棉花 後場開盤
九月 116.00
十月 無市
十一月 無市
十二月 無市
一月 無市
二月 無市
三月 無市

○大阪棉布 後場開盤
九月 7.545
十月 8.075
十一月 8.175
十二月 8.280
一月 無市
二月 無市
三月 無市

○大阪棉布 後場收盤
九月 7.545
十月 8.075
十一月 8.180
十二月 8.285
一月 無市
二月 無市

大贈品
特備六寸中國電影明星時裝照片、敬酬顧客、購書一元、奉贈一幅、購滿五元、送半打
[illegible]購書加送贈品期限無多選購從速
新書千餘種
外埠函購注意
此廣告務希適時剪下每人限購一次[illegible]
驚人大廉價
明求讀者滿意・不惜重大犧牲

紙張正在飛漲聲中！
好書當作白報紙賣！
今日出版 騷動銀壇 周璇與嚴華婚變 特價九角五

二角書 所得稅解釋 童子新尺牘 萬年歷全書 人道 怎樣跳舞 瓦車棚牙痕記 花叢中 摩登夫人 化學習題解 田家 京劇戲攷精華 關睢集
四角書 鐘馗傳 現代應用文件 戲詞大觀 大字湯頭歌訣 一問三答尺牘 韓昌黎尺牘 吳穀人尺牘 到上海去 五官病治療法 傷科病治療法 求婚法 娼妓與花柳病 風流才女
五角書 彩印包公奇 彩印白牡丹 虛字速通法 八極拳 新體情詩選 柳子厚文選 兒童寫信法 征東 天緣 雙美配 歸裏圖 養鷄川 養蠶研究 時花研究 博物新法 消頭學 世界小說讀本 中國文學選 蘇東坡法 柳莊相法 京調大觀
六角書 家庭常識彙編 東漢演義 作文一月通 中國文化史 新時代創作選 集鑑風 摩登女日記 戀愛的認識 京華新青年 兒童新尺牘 普通白話尺牘
八角書 小學生書信 鄭板橋詩集 柳河東詩集 袁中郎詩集 杜甫詩集 新式普通尺牘 天寶圖 地寶圖 東漢 白雲塔 小金錢 荒山女俠 兒童模範文選 當世警鐘 白香山詩集 張李直詩集 張船山詩集 雪鴻軒尺牘 尺牘句解 鐵花仙史 小塊文章 唐著寫信必讀 五外桃花記 作虎闇南京 藥物辭典 業外辭典 算術辭典 教育辭典 武則天 羅帳春夢 摩登少爺 無擋褲子 清海奇緣 雙珠鳳 新鏡花緣 紹興師爺 生育快覺 求子法 妓女生活 歡樂鏡 張文祥刺馬 短篇小說 新偵探一粒珠 火燒雲天寺 新偵探恐怖 續啼美因緣 三戲白牡丹 大刀王五傳 七血美蓉 碧星飛龍 風塵奇俠 十大奇俠
一元書 曾文正公言行 愛貞姑娘祕記 大紅袍 女作家小品 模範父母 古文奇賞
一元二角 國文一月通 刀筆菁華 英文百日通 學生切身問題 標準現代文選 獨鶴集錦小說 郁達夫文選 交際尺牘大全 短篇傑作選
一元八角 蘇黃尺牘合璧 閒情偶寄 現代青年書信 章太炎文選 性生活 現代女性創作小品 男女性病指南 金台傳 創作小說陽路線 黑俠 紅俠 白俠 現代新詩選 物理學六百難題 女作家戲劇選 女作家詩歌選 女作家書信選
一元六角 紅樓夢續集 隋宮春色 國文自修指導 七姨太太外傳 海上花列傳 命相淵海子評 張九官奇俠傳 古本果報錄 九嫁夫人 緣野仙蹤 商業交際尺牘 龍門劍俠 尺牘新鈔 愛的叢書 蝴蝶姻緣 晚明小品 戀愛交易所 性庫 性典 雙俠劍 青年創作小品 青年創作小說
二元四角 袁小修文集 荒江女俠初集 海上大觀園 紅粉遊俠傳 風塵奇俠傳 江湖英雄 湖海山房尺牘 小倉山房 武俠異聞 三山奇俠 美人話風 海外奇譚 黑幕彙編
二元八角 南方大俠 現代訴訟全書 荒江女俠二集 荒江女俠三集 荒江女俠四集 荒江女俠五集 黑暗天堂 人間快活 生育寶典 唐祝文周傳正集 唐祝文周傳續集 小四傑全傳
三元六角 袁中郎全集 五獄劍仙傳 萬病自療叢書

特選特種犧牲品
交際顧問 犧牲四元五角
神祕上海 犧牲四元五角
徐霞客遊記 犧牲一元四角
世界偉人列傳 犧牲二元八角
吳梅村 犧牲三元六角
石破天驚女俠 犧牲二元八角
人海潮 犧牲四元五角
生產技術叢書 犧牲三元
兩般秋雨盦 犧牲二元八角
精裝劍氣珠光錄 犧牲三元
外埠函購郵費另加一成
青島北京路上中華內 美利時圖書部

驅梅聖藥 保證安全
治梅選藥、最有慎重必要、蓋驅梅藥之品質優劣、關係於人命至鉅、而藥價之區々高低、實不足以計較、不然、一旦既受其果、則噬臍已無及矣
【包裝】壹號（〇・一五瓦） 貳號（〇・三〇瓦） 參號（〇・四五瓦） 四號（〇・六〇瓦） 五號（〇・七五瓦） 六號（〇・九〇瓦）
各有壹管及拾管裝
各大藥房均有經售
NEO-SPIRARSEN 3 No3 (0.45g) Takeda
新・斯必類如神
市上驅梅新藥、爲數甚多、而品質之純正精良與臨症上之安全可靠、當推武田牌之新・斯必類如神（簡稱新・斯必）、蓋此劑除經嚴密之化學檢查與動物試驗以外、又在臨症上驗明治效以後、始行發售、是故此劑問世以來、雖爲日猶淺、而安全卓效之點、早已有口皆碑、敬希醫家患家務必認明武田老牌、庶可安心使用。
總發行 株式會社 武田長兵衛商店 日本大阪市東區道修町
天津辦事處 天津日租界旭街
北京辦事處 宣武門大街
青島辦事處 青島館陶路一號
41(5)108

康勳臣 開胃 舒肝丸
專治九種胃氣痛肝鬱不舒[illegible]氣鬱結心胃疼痛[illegible]胸膈氣悶胃止痛凡由氣惱或急氣所得之病三付全愈一盒除根每盒六丸一元五角

康勳臣 調經養血鳳凰蛋
此蛋專治婦女經血不調月經超前錯後忽多忽少血色不正黑紫成塊氣滯血閉凝結不通氣虛血虧子宮寒冷崩漏不止赤白帶下小便淋痛行經肚痛肚脹腰痛腿酸兩脅脹痛腸痛悶嘔吐惡心頭暈眼黑四肢無力生氣惱怒寒涼淤血成病癥結痞塊腹中攻攻左邊一塊右邊一塊攻上攻下心胃疼痛心慌心跳咳嗽無力咳嗽痰喘午後發燒面黃肌瘦不思飲食日輕夜重久不生育屢患小產或無子嗣服此蛋無不立效每盒六粒一元四角

康勳臣 婦女 白帶（康勳臣製白帶聖藥）
當日見效 兩盒斷根
婦女無論赤白帶下久必[illegible]飲食無味身體[illegible]望本號以理（靈效能伸白帶丸）[illegible]二盒保愈[illegible]元四角青島總代理北京路大合益大津路說東藥房京鎮東市路[illegible]北京路長春堂山東路長春堂四方子[illegible]藥房滄口[illegible]

康勳臣 花柳 清血消毒丸
專治花柳傳染諸症[illegible]每盒一元五角▲東鎮泰和堂膠州路杏林藥房[illegible]

康勳臣 婦女通經 化血丹
獨門妙藥化病仙丹專治男女經閉不通三五個月經血不見[illegible]每付兩元四角北京路大合益大津路說東藥房各長春堂膠州路杏林堂
青島總代理 北京路大合益藥房 天津路說東大藥房 電話二三八六六 二六六〇九號
▲山東路長春堂▲北京路長春堂▲東鎮建古藥房▲小泡島[illegible]▲滄口同義堂▲四方子[illegible]藥房▲濟南張聾子藥房▲博山[illegible]▲膠縣宏大藥房▲坊子振華齋▲濰縣宏大號▲周村同興茂▲即墨縣民藥房均售

張聾子自來墨毛筆完全保用
極品狼毫筆頭
筆頭可用一年

上海名廠定製完全改良後實用自來墨毛筆美觀受使堪稱文房精品特價每枝二元二角
張聾子特種新型選製金筆（淺綠色白金尖）每支五元五角

電刻姓名
歡迎參觀 問價比較
立單保用 免費修理
不取分文
總號濟南商埠張聾子金筆部
分行徐州公安街口張聾子金筆部
濟南西關普利街萬利西藥行
花樣萬千任客擇選自六角至二百餘元外埠函購加寄費五角合購三支寄費免收空函不付郵票一概不收
山東 天津路 張聾子金筆部青島分行 電話二六六〇九號

九扣・再白送航空墨水一瓶
機會無多 優待券 購者從速
航空牌自來水筆每支四元二角剪此廣告合購三支打九扣還再送航空墨水一瓶

本市警備隊繼續討伐 膠卽區殘匪潰散
匪傷亡甚衆獲軍需品無算

本市警備隊本部、頃發表九月上旬之討伐戰況如次：

八月廿五日卽墨五區華橋、皂戶、南馮、韓瀋、有系統不詳匪廿名稅捐徵收中、卽墨第五中隊據報、立卽出動討伐、匪賊逃走、

八月廿六日卽墨五區皂戶、城陽、鹽場、車部園、小廟頭、有任子勝部下匪約二十名潛伏中、卽墨第五中隊據報出動、匪賊逃走、

八月廿八日卽墨五區城陽、石橋、西袁莊、大金家、碾子頭有呂乘華部下匪約二十名蟠踞中、卽墨第五中隊據報出動、匪賊逃走、

九月五日、直轄第四中隊赴卽墨六區傾洪灘一帶的修理電線、并實行檢索、

九月六日卽墨六區孫家村、趙家嶺、三角底有系統不明匪約一百五十名、被直轄第四中隊擊潰、當場鹵獲步槍三支、

八月卅日卽墨第二中隊、在北張院、中張院南張院開槍擊出動、在河南附近遭遇便匪約卅名交戰約二小時將其向西南方擊退匪遺棄屍體一、

八月卅一日、在卽墨七區泉莊八里莊有管明齊部下特務連約卅人、稅捐徵收中、卽墨第四中隊據報出動、匪賊潰逃。

九月二日卽墨七區白塔村、王家莊、曾樂、袁家屯、滿瀾、挪城、有系統不明殘匪、經第四中隊及友軍出動討伐。

九月五日、卽墨七區、八區、一區、挪城、萬埠、袁家屯、鹽家莊、苑家莊、有管明齊部下四百名出動中、卽墨第四中隊及友軍出動、在鹽家莊與匪遭遇、交戰約二十分鐘、將匪擊退、至苑哥莊與匪賊一百名遭遇、交戰十五分鐘、將匪擊退、敵遺棄屍體三十、負傷五十、捕虜五、鹵獲小槍四、手槍九。

八月二十九日、卽墨九區、崗西頭、埠後、崗埠、有隋永緒部下第三營約一百五十人捐稅徵收中、第三中隊聞報出動、至崗埠與匪賊約二十滿遭遇戰、約二十分間、匪向西北方潰退、匪遺棄屍體一、鹵獲手槍一、彈藥二、鐵軌四（長一米）法幣二三四元、自轉車二、書類若干。

八月二十六日、卽墨第三中隊在閘卽墨十區拓家莊有共產匪楊玉舍、我方得此情報、立卽出動、當捕獲嫌疑犯一名。

八月廿八日、卽墨十區、山欒頭、大小榴池、港水河、李家莊、後村、東北莊有隋永緒匪部下第二營、第三營匪賊約三百蟠踞中、卽墨第三中隊聞報出動、匪已逃逸。

九月一日卽墨十區東王圈、西王圈、馬坪、店集、有隋永緒匪部下第二營、第三營、匪約六百、與卽墨第一中隊及友軍、鹽警隊、剿共軍討伐出動、在王圈與該匪遭遇交戰、將匪擊退、鹵獲手槍一、迫擊砲彈四、自轉車三、被服及書類若干。

九月一日卽墨十區、萬早嶺、王爾村、有隋永緒部下第二營、第三營匪約六百蟠踞中、我方據報第三中隊及友軍出動、與該匪團約三百遭遇交戰、約一小時、將匪擊退、鹵獲匪潰戰馬二。

九月一日、膠州三區嬰景、大小回流、韓哥莊、大辛町、有不詳匪蠢動、卽墨第二中隊及友軍出動、匪賊逃去。

八月三十一日、萊陽東西浦、杜家頭、躬家莊、河干莊、西店子、侯家灘、有隋永緒匪部下第三營第十二連連長侯振東部下約一百捐稅徵收中、卽墨第一中隊及友軍出動、匪賊潰逃。

八月三十一日、膠州三區大小王町、大中山高幟哥莊、南張院、賈哥莊、嬰景有丁希三匪部下約三十匪姜立謙部下匪約五十蟠踞中、卽墨第二中隊據報出動、該匪遭遇交戰、約三小時、將匪擊退、匪遺棄死體五、負傷三、鹵獲小槍三、手溜彈八、軍衣四、軍帽五。

膠州一區死哥莊於九月一日膠州第一中隊據報有高白達部下匪賊約五〇名搶奪物品聞該隊出動卽行竄逃、又三區閘子小回流、於八月二十九日第五中隊爲應援出動、匪聞風逃走、又三區大小回流於八月二十九日、膠州遊動隊與丁希三部下約一百名爲遭遇交戰、約四小時將其向東北方擊退、我方負傷一、匪遺棄屍體二、負傷者約五〇、俘虜四、鹵獲步槍二、步槍子彈三〇〇、又三區於九月二日第五中隊據報有于希三部下匪賊蟠據中而出動、匪賊聞風逃走、又四區山悲家莊於八月二十六日第一中隊據有無所屬匪約四十名正擬焚燒村民房屋、該隊出動與該匪團交戰、遂將其擊退、匪遺棄屍體一、又五區扒山港頭於八月二十六日第三中隊從事警備行軍、又五區窩洛子、泥溝泊、辛安、由第三中隊警備行軍、又五區老君塔於八月二十九日、第三中隊警備行軍、又五區港頭于家河薛家島及張哥莊小石頭、由第三中隊警備行軍、又五區於九月一日石梁唐、徐家、張家山、階家山、王家田、第一中隊行軍、又七區小漂水於八月廿九日第四中隊據報有所屬不詳之匪出沒、而出動匪聞卽逃走、又七區張倉東西莊於八月卅日第四中隊據報有敵匪約七〇名出沒中、而出動匪聞風早逃、又七區馬家灘水城由第四中隊警備行軍合計、出動回數三一戰鬥回數九、戰果、我方負傷三（包含鹽警）遺失警士身份證一、皮帶一、水筒三、槍口帽三、槍探一、敵方遺棄死體五九、負傷一〇三（確認）捕擄一〇、鹵獲品、步槍一九、同彈藥三〇〇、手槍十一、彈藥一、手溜彈八、迫擊砲彈四、鐵道路軌（長二米）四條、鬪踏車五、槍三、軍衣四、軍帽五、馬二、法幣二三四元、被服及書類若干。

夏莊分局 開追悼會 以慰犧牲英靈

夏莊警察分局、於二次治強運動期間、歷次討伐、犧牲之英靈十四名追悼會、定於本月二十三日下午三時在滄口小學校門前舉行、以慰英靈於九泉云。

張仁剛冒充機關人員 詐欺取財被獲 解送分局已供認不諱

有張仁剛者、年二十二歲、浙江鎭海縣人、洋服革履、油頭粉面、突見之誠一翩翩有爲之少年也、前曾在華德泰充當店員、無奈生性狡猾、專以接近無賴、結交流氓、不務正業、被該店革除後、彼卽專跑上海雖近乎走私、然總算自食自力、尙不失商人本色、孰料該張仁剛揮霍無度、以所得之蠅頭微利、難供其一切不正當之開銷、乃異想天開、竟妙用詐欺手段、冒充機關人員、赴小港沿海剛後一帶、以查案機爲名、見外鄉客人、或鄉愚無知、易於欺僞者、卽聲言該客會與便衣隊勾串或云被土匪所扳、須帶衙門審訊等語、客人聞言、莫知所措、恐誤行期、懇祈維持之時、該犯又用討交情語氣、而維持幫忙、但須請客討車資、須用五十元六十元等語、客人見可通融、遂不惜數十元之小費以免當前之難堪、而該犯之詐欺目的已達矣、於九月六日下午十一時、該犯到朝陽路三義家賓錢、冒充某機關人員、以查店爲名、指出客人王傳生有通匪嫌疑、詐得錢洋七元、於九月七日晚十一時許、到小港一路福順棧、又用同樣手段、詐得客人王洪泰錢洋十元、又於九月八日晚十一時許、復至該店查店簿、指出客人王書田、仍以通匪名義敲詐、事被該棧經理鄭子卿看出破綻、向其索閱執照、觸動彼怒、奪出捕繩帶衙門問話、斯時該客棧暗追蹤友、已到小港分所報告、經該所官警前往逮捕、解送分局、訊據該犯供認前情不諱、聞不日卽解送總局訊辦云。

多田少將等 雖已去職 官民猶贊稱

興亞院青島出張所所長多田少將、及司令官、先後榮轉離青、曾誌本報、多田所長爲海軍有數人才、初任海軍第三艦隊司令部參謀長、繼榮任興亞院出張所所長兼青島特別市公署顧問、一年以來、以人和爲前提、力謀中日親善、對於處事主張公道、絕無偏倚、接物待人、亦和靄可親、所以深爲所方署方官民所敬佩、於去職之時、市署方面上自市長下至僚屬同深戀戀惜別、情感之深至於如此、司令官、服務青島三年有餘、深著偉績、平素對中日親善盡力頗多、每訓勉部屬對中日人民一體待遇、勿存歧視、故深爲官民所敬仰、雖已去職、將來必有偉大之功業、并對於中日親善前途、多所貢獻、將成歷史上光輝人物也。

宋德蘭因盜匪案 高院審理終結 原判撤消宣告無罪

宋德蘭因盜匪案件、經膠州地方法院判處徒刑十二年後、不服上訴、本市高等法院、審理終結、於日前宣判無罪、茲誌判決書原文如次：上訴人、宋德蘭男年卅九歲商住膠縣海莊、右上訴人、因盜匪案件不服膠縣地方法院、中華民國廿九年四月十二日第一審判決、提起上訴、本院判決後、又上訴最高法院華北分院、發回更審判決如左：

【主文】原判決撤銷、宋德蘭無罪。

【理由】查上訴人宋德蘭、素以黃魚爲業、於民國廿八年陰曆九月十一日、在膠縣治家村集市賣魚之際、被便衣隊抓去、搬運什物、旋於同月十三日竄回、因恐沿路再被抓擄、曾懇求發給通行證明一紙、行至大洛哥莊、經自警團將其抓獲、此項事實、迭據上訴人歷述明、始終否認有故意充當便衣隊之事實、而其在治家村被便衣隊抓去、並有同去趕集之宋雨亭到案、爲之證明、雖屬眞在、核與村長宋殿堯所述上訴人、確係被匪抓去等情、亦無不符、至上訴人雖在原審訊問時、供稱係因在家欠債無力償還、於廿八年四月間投入宋漢班董恆賢部下等語、無論上訴人就此陳述、堅決否認、而其在家欠人錢款、亦僅係販賣魚時向人借取十元或八元零星小款、業經宋雨亭述明村長宋殿堯亦稱上訴人、係欠其本家錢款、據此以觀、其所欠錢款、爲數甚微、不能因此挺而爲匪、自應認定、且其所述投入匪部之時間、核與事實亦不相符、是上訴人係被匪抓去爲之服役、極爲明顯、上訴人旣無犯罪之故意、依法自不能使負刑事責任、原審未予詳察、遽予判處罪刑、顯有未合、應卽撤銷、另行諭知上訴人無罪之判決、上訴意旨指摘原判決不當、自應認爲有理由、據上論結應依刑事訴訟法第三百六十一條第一項前段、第三百五十六條第二百九十三條第一項判決如主文。

息災法會起日已過 補禁屠一日 已定本月十六日補禁

華北政務委員會、以各宗教及慈善團體共同商訂自九月一日起至九月二十一日止、在北京雍和宮舉辦建壇誦經祈禱和平、於法會起訖之日（卽九月一日與九月二十一日禁屠兩天、以保物命、而召天和、惟本市市公署奉到訓令後、已在九月一日以後、除於法會圓滿之日禁屠外、並定於九月十六日法會期內、補禁一天、現市公署已令社會局轉飭牲畜管理處遵照辦理、茲錄其原令如左：爲訓令事案准內務總署第二三六六號咨開、案奉華北政務委員會三十年八月二十五日祕字第五四五一號訓令內開「案據息災法會稱、舉辦息災法會、請通令各省市於法會起訖之日（卽九月一日與九月二十一日）禁屠兩天、等情據此、令仰該總署查核辦理具報」、等因奉此、查聯合息災法會係由各宗教及慈善團體共同商訂自九月一日起至九月二十一日止、在雍和宮舉辦建壇誦經祈禱和平、本署前據來文業批准備案、奉令前因、查核所請於法會起訖之日（卽九月一日與九月二十一日）禁屠兩天、以保物命而召天和、尙無不合、應准照辦、惟時日迫促、如文到已在九月一日以後、除於法會圓滿之日、禁屠外、應請酌於法會期內補禁一天、俾藻圓滿蒙呈復、并分咨外相應咨達貴署卽希查照辦理、爲荷等因、准此查九月一日爲期已過、茲定於九月十六日補禁一日合行令押遵照並轉飭牲畜管理處遵照辦理、爲要此令。

台東分局官警 破獲殺人案 日本警察署予以表彰

台東警察分局巡官王啓明、馬沼驪生等先警長關宗盛周吉昌、警士孫伯濤等、於本年一月間破獲四方興隆路友邦人張一善被害案、本市日本領事館警察署丹後警長、以該官警等努力破案、特分贈表彰狀各一紙、并獎金各一封、於十一日上午十時、該署特派川鍋警部、江部長持表彰狀及獎金、赴台東分局舉行表彰式、屆時該分局陳分局長、柴田指導員在分局迎候、於定時川鍋警部等到達、在分局長室親授、巡官王啓明等依次領受畢、川鍋警部、致簡單之勉勵詞後、卽行返署、茲誌該表彰狀譯文如次：

昭和十六年二月六日、四方興隆路居住邦人張一善被殺案件、本署對於檢舉事件緊密連絡之下、經該員熱心檢查結果、將正犯中國人楊成玉逮捕、該員忠實職務、指揮適切、功績顯著、茲贈表彰狀一紙、并附贈金一封、以示表彰。

開發調查局 派員來青

華北開發調查局、爲調查各地情形、特派細牧見三、立木傳道二氏來青調查、已經抵青、訪問各機關云。

東亞旅行社等舉辦 泰山參拜團 參加辦法業經決定

東亞旅行社與濟南鐵路局旅客科共同舉辦之泰山參拜團、決定於本月二十七日至二十九日爲參拜期間、其參加辦法業經決定、茲誌之如次：

一、團體名、泰山登山參拜團

一、募集人員、一百名。

一、等級、三等。

一、座席、八〇三列車、（青島發三等車一輛增加）一〇一、一〇四、八〇二各列車三等寢台車一輛增加。

一、費用、大人（一名）二十圓、小人（一名）十二元五角、辦當及慰問品雜貨等在內。

一、辦當售賣之驛。

二十七日、晝食、高密站。夕食、濟南站。

二十八日、朝晝後泰安站。夕食、濟南站。

二十九日、朝食、高密站。

一、報名地點、青島站旅客案內所、大港站、四方站、滄口站、東亞旅行社青島案內所、東亞旅行社青島案內所、奉天路出張所。

一、截止日期、九月二十四日止、依參加之定員而截止。

報名時繳納會費。

一、行程、二十七日青島至濟南濟南至泰安、二十八日泰安發上午登泰山、參拜畢由泰山發至泰安、經過濟南、二十九日九時四十返回青島

卽墨區辦事處 副處長就任 各機關團體熱烈歡迎

市公署以市政日趨發展、所有卽膠兩區、亦在蒸蒸擴達中、爲謀軍政之強化、便於與友軍各機關連絡上之敏捷、以增進政治機構起見、特將各該處增設副處長、用以輔佐推動效率之向上、茲者卽墨區副處長一席、已明令發表調福岡富治氏前往接充、定於月之九日到任、當午前十一時、該處長率領所屬職員官警、暨本城各機關各團體各學校師生與紳商民衆等、齊集十字街表示熱烈歡迎、副處長於抵達時、一一與各界寒暄示謝並於處長室接見各科長、聞福岡副處長、對於政治頗稱熟諗、事變後、卽來青島市公署服務、並兼警察教練所輔佐員之職、此次榮轉本處副處長、必以其豐富學識、優厚勇敢之經驗與精神、襄贊處長關於一切軍政施設造福地方云。

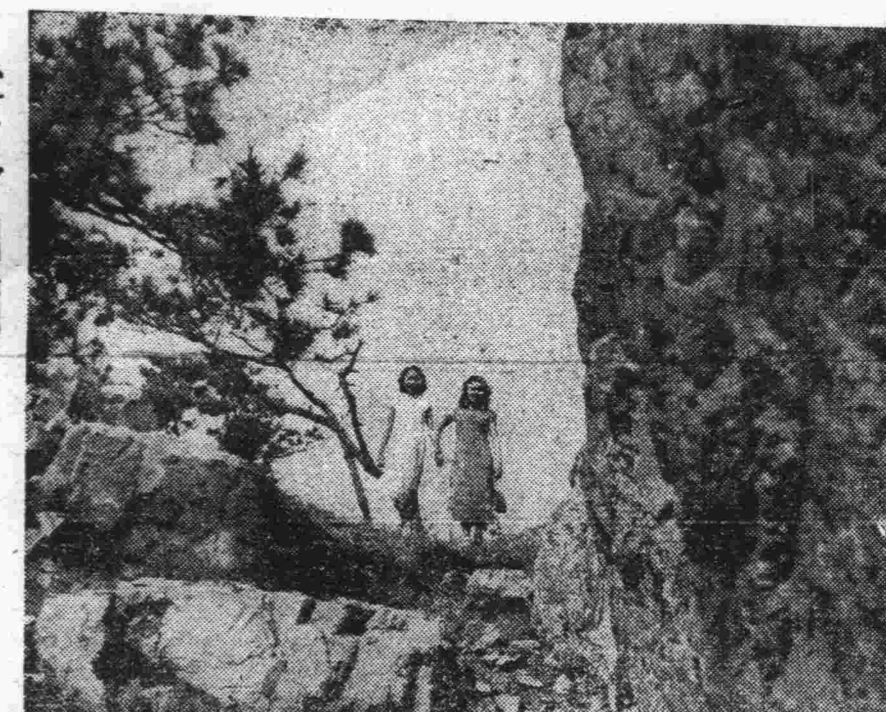

空谷幽閒 ——青島秋景之二——

參考特報

市立醫院將擴充設施 爲人民謀求幸福 陸院長學識經驗豐富（圖）

市民前往市立醫院去看病的手續、也是非常的簡便、首先掛號、普通收掛號費兩角、掛號後、由院方發一張診查券、這張診查券的有效期間是兩個月、所以第一次得到了這張診查券以後、第二次去就可以不再取掛號費了、掛完號有一個木牌、上面是編有號數、按着號數的先後依次順序走進病室診斷、每天各科的病者、是非常的多、所以診無論是那一科的某一位大夫、都是沒有一點兒閒暇的工夫在忙碌着、大夫是不停的一個病人接着一個病人的診斷着、雖然是極力的在求精細迅速、而病室門口爲候診設置的椅子、却是時時刻刻的坐滿了人、在這種情形之下、常常的會聽到有不了解醫院的人們在抱怨着說、眞麻煩、看一次病、要等兩三個鐘頭、說這種閒話的人很多、他們可以說是眞正不了解醫院的情形的人、他不曾想到所有的大夫們、都是在不辭辛苦的、沒有一點閒暇的爲病人們診斷病症、大夫都沒有嫌麻煩、候診的病人倒嫌麻煩、這似乎是不應該的一件事、

候診、可以說是每個醫院必有的現象、除了依次診斷外、是再沒有適當的改良辦法了、無論是任何的人、都願意手續簡便、馬上到了醫院、馬上瞧病、瞧完了就走、這樣的情形、在人少的醫院中、當然是很容易實現的、而在一個諾大的市立醫院中感到非常的困難了、市立醫院可以說是每一個市民的目的醫院、每天差不多都是成羣結隊的病人看病、當然候診的現象是不可免的、不過、普通的病人、候診的時間多些、並沒、太人的妨礙、對於急治疾病是沒有什麽損失的、假如萬一遇見有急症的疾病與性命有關的時候、也可以算是例外、有的醫院可以特別掛號、本市的市立醫院、也可以掛號、首先爲急症看診治、這是一定的事實、

聽完病以後、由大夫處方、以大夫所處的方子去到藥室去配藥、藥的關係比診病還重要、所以藥劑師是需要極有經驗的人才、市立醫院的藥劑長是一位日本人阿部德衛、是干葉醫科大學附屬藥學專門畢業、歷任大連醫院、煙台醫院藥劑師、由他的履歷上看來、就可以證明他是對於醫藥極有研究的、再由藥劑員王鴻仁助理、不成問題的是有好的成績出現的。

原來市立醫院當局規定是在上午做普通的診療、下午是特別的診療、或是做手術。不過市立醫院是一個介乎官民之間的醫院、這樣的分配、往往有不方便的時候、同時市公署的職員、又都在上班的時候、尤其是上午比較忙、再加上市公署的職員有病也不方便看了、並且在這普通門診的病人中、份子很複雜、有的是穿着很貴的士寺人、有的是襤褸不堪的貧苦人、不同級階的人、同坐在一塊兒候診、似乎是有些不便、貧苦的人們看到了高貴的人們心想人家與濶、別坐在一塊兒寒傖了人家的衣服、高貴的人們和貧苦的人們坐在一起、不但是要感到貧苦人的衣服髒、而且還要辨別人身上有臭味、雙方都感到了種種的不方便。爲了免去這種不便的事情發生、診病的時間、就要規定得寬餘一些。現在該院的計劃、是在每天上午專應診普通一般平民階級的病人。下午的時間、提前診病、不與市公署上班的時間衝突、在一點半的時間就開始診治、市公署職員有病的人、可以在上班以前去診病、既不耽誤上班、又可以有機會看病、這對於市公署職員是非常的便利。所以在下午一時半至四時半的時間內、規定是爲市署職員及一般較爲上等階級的人診治疾病的時間。這種計劃如果實現了、是給予各種人都有很大的方便、所有的人們、都希望這個計劃、能夠快些成爲事實。

市立醫院以前沒有病室、這是很使市民引以爲憾的事。

陸院長也感到了這點、覺得凡是一個諾大的市立醫院、不收留住院的病人、似乎是很大的缺陷、所以現在是極力的在使病室設立、使有病的人、能夠住院養病。因爲種種的關係設備不能完備、房間又不多、恐怕一時很難實現。不過、在陸院長領導之下、是在極力的發展着醫院內的一切、病室也慢慢的成立了。在樓上的二十幾間房屋、暫定爲頭等二等的病房。樓下的一大間暫做爲三等病房、住院的價格、預定的是頭等每天十元、二等每大七元、三等每大二元五角、一切飲食醫藥費都在內、市公署職員、可以斟酌情形減半、過於貧寒的市民、也可以斟酌情形免收住院費。這不過是預定的一個計劃、也許還會有所更改的、病房從現在起、是已經收容病人了、在這剛剛開始病房設備的時候、住院的病人並不太多、不過五六人而已、如果市立醫院有這樣好成績出現、不久的時候、所有的病房一定住滿了病人的。（未完）

（寫眞係烤電時情形）

高密諸城等縣 邁進新建設 治安確立物資亦豐富

依治安強化運動、以民衆作基礎所組成自衛團、保甲團之活躍因與皇軍及警備隊協力、已獲極大效果、而農民自身今已覺悟、努力自衛強化值此豐年穀物收割期之際、物資收割準備已完成之高密等處、與諸城均爲省內有數落花生生產地、其面積達廿萬畝、將來生產量甚爲良好、住民日見增加、市街電話已架設完畢、

安邱農民現正努力收割因匪賊敗退、安居樂業之境、對邊境殘存僞匪、以自衛團自力予以掃蕩或依皇軍援助從事討伐、均收莫大成果、高密縣亦然、貫通諸城縣、汽車路已修理完竣、甚爲平坦而汽車亦可自由行駛、依各地合作社活動物資已確保日用必需品配給亦甚圓滑、今後共自衛團、反共婦女會結成、一致上下一個向建設樂土邁進。

高密縣內與高密、諸城已達新建設階段、反共剿匪實績甚爲顯著、農民得以安居樂業、又以官驛鎭爲中心之附近鄉村落周爲普山、果樹頗多物資豐富民甚富裕、益見走向繁榮之途、此均爲皇軍〇〇隊討伐與自衛團、警備隊積極的活動所得之結果、農村自身不斷努力建設工作亦爲其主要原因也。

警局頒發居住證 市民應協力 規定辦法希市民注意

華北政務委員會對居住轄內之居住者十二歲以上未滿六十歲者、發給居住證明、以便携帶等情、本市警察局由八月一日起、已飭分局分駐所辦理發給證明書事務、迄至八月末所發給之明數額已達七五、九四六名、約全數居住者之二五成、警察局迄至八月末日、除李村、夏莊嶗東治安不良地區未能按期完竣外、對舊市區所應發給之路、村名、並日期予以規定並於嚴密計劃下實施之、依八月中狀況推算、大致迄至八月末不克完畢、主務科有鑑及此、決要求市民予以協力、其辦法及應注意事項如次：

一、居住證明須捺指紋並張貼像片。

二、捺印指紋無警察之指示時卽歸無效。

三、居住證明有效期間爲三年、像片價格以（三枚四角）爲原則、由街頭所照之像片一概不收。

四、像片背面無記明照像館名稱者一概不收。

五、儘此像片材料困難之際該業者應研究有效攝影方法、以免浪費貴重材料。

工職、團體等邀請宗教講習照像班出差攝影亦可。

六、居住證明、對日本人所傭用之中國人實屬必要、若發給遺漏時請向附近警察分局、分駐所申請補發。

如關東州滿洲日滿政等事件、均由所傭用之中國人夫役所爲、爲防止此種事件計、應澈底發給證明。

七、華北重要都市亦有辦理完竣者、本市以九月末爲期、施行發給萬一有遲延時、擬由十月初旬開始街頭檢查以期澈底。

徵集興亞論文 首選百元市民均可應徵

自中日事變以來、迄今已閱四載、由於新中國之建設、以中日合作及反共和平之精神、邁進東亞新秩序之建設、致殘餘之渝政權、已現潰滅之悲運、凡我憂國之士、無不感覺之責任重大、急起立於反共和平旗幟之下、努力於興亞運動、爲欲使一般覺悟興亞之重要、及徵集各界對興亞實際方策之意義起見、特籌興亞四週紀念舉行徵募興亞論文、茲採錄詳細辦法如下：

一、題目、有關興亞之問題（興亞紀念內自擇）

一、字數、一萬字爲限

一、文體、不拘

一、日期、九月三十截止

一、投稿資格、不拘

一、賞格、首選一百元、二等五十元、三等三十元、佳作十篇各十元

一、投遞處所、青島特別市社會局厚生科宣傳股。

一、審查、以青島特別市公署各局長及各名流組織審查委員會審查之

一、主催、青島特別市公署。

航空社支所長 離青就任 田中新所長涖任

中華航空會社青島支所長熊川良太郎氏、今次榮陞爲北京支所長、搭十一日飛機就赴任之途、該所長於昨年九月涖任以來、屆指一年、在青島時對於航空思想普及、滑翔機研究、曾予以相當貢獻、該氏今次突然離青、各方面殊甚惋惜、後任者由北京支所長田中勝藏氏任之、已於十日涖任、該兩氏並向各方面致到任寒暄、俟熊川氏赴燕約在一星期後、再事來青、作離青寒暄云。

參加文化展覽會 徵求兒童作品 教育局已通知各學校

青島文化聯盟、業經正式成立、並定於十月十六日起至二十日止、舉行第一屆青島文化展覽會、當經開會議決、關於兒童文化部出品、在居留民團展覽、現已函請中日各主管教育機關、通知各小學校、分別徵集、限十月五日以前送交該會、以便審查、本市教育局奉到該會公函後、卽轉飭所屬各小學校遵照辦理、茲將該會之兒童文化部徵品要項披露如左：

一、參加資格、中日各小學校學生、

一、截止日期、民國三十年十月五日以前送交曲阜路十二號文化聯盟事務所、

一、展覽日期、同年十月十六日—二十日（五日間）

一、會場、湖北路居留民團禮堂、

一、作品種類如左：

（一）繪畫、鉛筆、鋼筆、水彩、

（二）文藝、筆記、日記、作文、大小字、

（三）工作、美術工藝、適用工藝、兒童玩具、創作品、

一、出品數目、每校以年級爲單位、每單位每數、出品二件（六）每校以三十六件爲限、

一、審查方法、聘請中日專家審查、

一、獎品、最優等前三名給與獎狀、

一、作品發還、閉會後發還之

宋哥莊附近殘匪 受潰滅打擊 斃匪六十餘捕虜十名

（諸城通訊）掃蕩敵匪之樓井〇〇名於八日拂曉爲期、與宋哥莊（諸城西北約二十二公里）周殿之匪約三百名開始交戰接得急報之南討伐隊〇〇與皇軍〇〇名同赴該地共同協力、將僞匪挾擊、敵據頑強抵抗午後八時半兩討伐隊爲一舉殲滅計、兩隊長下號令向前突擊、遂演肉搏戰、交戰十數小時後、予以潰滅的打擊、翌九日由、討伐隊部隊長自立部隊陣頭、與南討伐隊在密切連絡之下將宋哥莊附近殘敵予以澈底的掃蕩、於歸途時對大朱任（諸城西北八公里）張希賢匪約二百加以猛攻使其潰滅、右綜合戰果如次

我方損害負傷九

敵遺棄屍體六五、捕虜一〇、擄克輕機關槍一、步槍四五、步槍子彈六二〇、手槍一六、手榴彈五〇、其他被服糧食多數。

萬國道德會 週年紀念 歡迎市民聽講

本市萬國道德會、自成立以來、對於挽救世道人心、不遺於力、該會成立迄今已屆一年、爲此該會特定於九月十六日開週年紀念大會、地點在台東鎭人和路牛度同鄉會內、屆時歡迎各界市民前往聽講云。

△時人行蹤▽

△日本司法省衛生官芥川信氏十一日華北視察完畢後經濟南來青、訪問各機關。

△大阪每日新聞華北總局長、石川順氏十一日來青約兩三日視察市內外後歸燕。

心臟胸腑之防禦應利用古傳之動物精膽療法

古圖卽爲古傳藥物之始祖神農仙人於深山幽谷每日拔涉專採貴重藥品以濟於世

古傳之藥物、具有數百年療病之經歷、對於治疾、不問病由、可治全癒、談其原料、皆由深山幽谷、以至海底老洋、搜羅盡致、非易得到奇效之藥材也。

其中、並參特奇動物之精膽、外加雲南麝香、烏犀角、熊膽、牛黃、眞珠等皆爲藥材之制霸者、對於效力、絕對使人信賴、富貴人等、咸以該爲珍重之護身藥品、因其捕獲之困難、產量之罕少、爲現代極提高價之藥材也。

此五種以藥品內、復配合動物之精膽、嚴重監製、頗受人歡迎之「救心」、爲斯界荷爾萌療法之果效藥、如心臟病、肺病、肋膜病等人務希愛用也。

「救心」一藥、內含勳物之精胆、已由斯界荷爾萌醫學家、種種研究、九州帝國大學醫學部、將其之一之牛黃藥成成分、曾經化學研究、最近已檢明如下發表各種之特效也。據其成分、牛黃內含有胆汁酸、抱合胆汁酸、克來斯特林、脂肪酸、勳其動胆色素等、其主要成分之胆汁酸與胆色素、對於心臟狹心藥特殊高熱症、腹痛等症、意外卓效、如家兎服用牛黃粉末、査其效果、立使赤血球特別激增、立使窒扶斯菌、化成凝集滯菌、並於一般瘟疫之頑抗確證明也。奇其「救心」主劑之一部已含莫大之成分、斯藥皆以動物精胆爲主劑、惟極細之成分、專使消化液圓滑、向內臟吸收迅速、疾患部恢復由身體之基礎健壯也—「救心」此藥、爲普及試服關係、將二日服用分免費奉送、希乘機索試可也。

爲患心臟病談話之時極感困難

樺太新聞本覺寺住職山本師愚僧永患心臟病煩每日惱於目眩、動悸、氣短、寢汗等苦談話時極感無力、以致全身不快、自服用「救心」後、未及兩月、轉償爲快、不勝喜悅、感激之至也。自健康恢復後、凡遇同患者、咸以薦服、每遇寒暑感覺過勞時、立服「救心」、已慣成習、結果無異身臨仙境也。藥店大百貨店皆有代售、若遇售罄、希直接向救心本舖索購便可。

特種動物精膽藥「救心」之有效能症狀

救心的適應症

心臟患疾苦悶之人
肋膜肺病不快之人
胃弱食慾不進之人
心臟薄弱動悸氣短之人
胸虛發熱咳嗽之人
夜間盜汗煩惱之人
神經痛疼手足麻痺之人
心臟膨脹痛苦之人

免費奉贈

現在備有「心臟的醫治與食養法」一書函索無費贈送

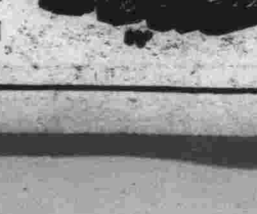

東京市京橋區西八丁堀二丁目五六 救心本舖 振替口座東京七二一六番

武俠小說 臥虎藏龍傳
王度庐著　鏡濤畫

第九回　劍舞身隨一身退敵衆　鷹翻驚落雙俠各爭強　【9】

幾匹沒人騎的馬野龍似地順着河岸向東跑去、東邊還留下三四個陶家的莊丁、正在拿刀威嚇着繡香、繡香坐在地下痛哭、樣子十分可憐。玉嬌龍氣憤得提劍又往東邊去跑、那黑馬上的胖子却連連擺手、催馬過來說：「不要鹵莽！你要是一過去打他們、他們可就立時把你夫人的命要了！來、讓我過去跟他們說幾句好話、你放他們幾個人逃命好了！」玉嬌龍很詫異、喘了喘氣、扭頭看這胖子、就見他不僅是胖、而且極爲健壯、背寬胸脯高、肚子用寬帶子勒着、却不肥、滿面風塵之色、一見便知是個久走江湖之人。他騎着馬、馬鞍與鞍旁掛着的一口帶鞘的撲刀相磨擦着、「克克」的響、他神態從容、笑着、高張着手喊說：「朋友們！別難爲人家一位堂客、來、我給你們解和解和！」他催馬走去了、玉嬌龍也提劍向那邊走去、這時忽然一匹白馬又趕到、馬上的人翩然下了馬、玉嬌龍不禁愕然、止住了步、心說：這人的身手太敏捷了！她定睛看去、見這人有二十幾歲年紀、微黑的臉、像貌魁梧、神情瀟洒、一抱拳、態度極其恭敬、說：「這位兄台單身敵衆、還占了上風、兄弟已旁觀了多時、真爲敬服！黑虎陶宏那些人兄弟是認識的、他們是保定府一霸、平日作惡多端、想兄必是個俠義之人、爲打不平才與他們爭戰起來。請問兄台貴姓大名、武藝是那位名師傳授出來的？這口寶劍是什麼名稱？」此人特別注視玉嬌龍的寶劍、玉嬌龍趕緊退了一步、閉着嘴、瞪目又看了這人一下、便說：「現在我沒工夫跟你談話、我的寶劍叫青冥、我人名龍錦春、別的話你都問不着！」對面這人一閃身、玉嬌龍就持劍向東跑去、此時那胖子已下了馬、正在跟那幾個人談話。玉嬌龍趕到近前、掄劍就要殺那幾個人、那幾個人也一齊掄刀、地下坐着的繡香拿雙手掩着臉、叫說：「哎喲！」胖子却也抽出刀來、從中一攔、笑着說：「我正給你們找臺階、殺人不可殺絕、再說你們又不是有什麼深仇大恨、看我的面子、放他們幾個走就是啦、老兄你要是掄寶劍、就請你先斬斷我的刀、先殺我、我放他們幾個走了、他們並沒欺辱您的夫人！」胖子伸着刀、態度很和氣、可是玉嬌龍的寶劍立時削下、胖子的刀就變成兩段、一半掉在地下、一半胖子還手裡拿着、他神色不變、哈哈一笑、說：「好鋒銳的寶劍、可是您老兄這樣辦事、未免有點像婦人之心！」話未說了、玉嬌龍瞪目說：「你們是他們的一夥！」寶劍嗖地又削去、胖子一閃身、躲開了。接着玉嬌龍又橫掃一劍、胖子用半截刀相迎、笑着說：「再讓你削去一塊吧！」玉嬌龍進一步、反腕擰劍向胖子的肚子刺去、不料後面斜來了一腳、正踢在玉嬌龍的腕子上、青冥劍落在地下、玉嬌龍的身子斜撲下去、疾快地就拾起來劍、回頭一掄、身後那青驄少年却輕輕縱到了她的前面。她手似風環、猛地又一劍、少年略閃身即避開、走進一步、玉嬌龍的劍又向上舉、只聽對方說：「拿來吧！」玉嬌龍只覺手腕一痛、不知怎樣、青冥劍就被那青驄少年奪過去了、玉嬌龍大驚、更憤急、驟步向前、搓身前擊、其急如風、青驄少年正在詳細看劍、只用手一推、玉嬌龍就又退了半步、她疾忙反手、二指向這人的喉間去點、這點的是「廉泉穴」、但少年隨手又一推、玉嬌龍又身不由己的倒退了三四步、可是她挺身立住、沒有跌倒。弩箭嗖嗖地射出、少年的身子動也不動、只用手指去夾、一連三枝弩箭全都夾在他的手指上、胖子在旁大笑、說：「你這小玩藝兒、還施展它幹嗎？」玉嬌龍的兩只眼都瞪圓了、喘着氣、一句話也不說、她乘着那少年看劍出神之際、驟撲上前又去奪劍、少年一腳、就將她踢倒；她翻身而起再撲、少年又一腳、她又跌倒；滾起來再撲、那邊已然走遠了又站住的幾個莊丁、一見玉嬌龍要敗、他們却又掄刀跑過來、要打便宜手兒、

今日節目　XGDP 923KC

八、〇〇	新民體操	北京
八、二〇	中等日語講座（第二八講）	北京　四宮春行
八、四〇	唱片　平湖秋月	北京
九、〇〇	新聞重述	北京
	盜魂鈴　轅門射戟	
九、二〇	商情行市	北京
九、三五	新民講壇　時局與人心（五）	北京　新民會中央事務總部部員劉玉春
一一、五〇	唱片　新民婦女歌　六殿	北京
一二、〇〇	報時　家庭常識	北京
一二、一〇	職業介紹　進食應知事項	北京
一二、一五	娛樂節目	北京
	一、快書　藏江	葛恆泉
	二、時調小曲　反挑眼	王秀卿
一三、〇〇	新聞	北京
一三、一五	商情行市	北京
一三、三〇	評書　飛龍傳（第一六八回）	北京　品正三
一四、三〇	新聞	北京
一四、五〇	娛樂節目	北京
	一、馬頭調　獻書	蔡子明
	二、樂亭調　武家坡	新鳳雲
一八、〇〇	兒童時間	北京　史家胡同小學學生
一八、二〇	兒童新聞	北京
一八、二七	預報本晚節目	本台
一八、三〇	初等日語講座（第一二七講）	北京　益田信夫
一九、〇〇	商業常識	北京　郎雲鑾
一九、二〇	行政工作報告	北京
	未定	
一九、三〇	演講	北京
一九、五〇	單弦　蓮香	北京　譚鳳元
二〇、二〇	新聞	北京
二〇、四〇	墜子　馬前潑水	北京　馬中鳳
二一、〇〇	京劇講話	北京　徐蘭沅
二一、三〇	地方新聞　六月雪	本台
二一、四〇	預報節目	本台
二一、四〇	唐山大鼓　蘄橋相會	北京　魏喜奎
二二、〇〇	報時	北京
二二、〇〇	新聞	北京
二二、二〇	京劇	北京

日曆

△九月十二日（星期五）
△七月二十一日
△滿潮　午後十時四〇分（三〇〇）　午前九時五〇分（三一九）
△潮退　午前三時五五分（九三）　午後四時二五分（七三）
△太陽出　六時一八分　沒　七時二分
△太陰出　十一時七分　沒　十二時一九分

海州組合出帆

海州行	入港	出港
得春	十二日	十四日
迎春	八日	十一日
瑞祥（鶯水口行）	七日	十一日
永祥（石臼所行）	十四日	十六日
恆新	十三日	十五日
華新	十三日	十三日
義順（石島行）	十一日	十五日

株式會社中村組　隱岐輪船洋行　協信海運株式會社　海州汽船同業組合　電話２２四四五九　四八八八號

遺失匯票聲明作廢
逕啟者敝人張少棠田金息田紳銘三人一時不慎丟失匯票各一張計張少棠由北京匯至龍口中國準備銀行第一四二〇〇八號匯票一張國幣四百元又田金息亦由北京匯至龍口中國準備銀行第一四二〇〇九號國幣四百元又田紳銘亦由北京匯至龍口中國準備銀行第一四二〇一一號匯票一張國幣四百元於本年八月十日三人同時丟失除向該行照章掛失止付外特此登報聲明該匯票無論落於何人之手概行作廢
張少棠　田金息　田紳銘　全啓

魯東塩號緊要聲明
爲聲明事茲以稽聘孫丕孜（即孫學庭）現已於九月三日出號凡在其外交易借貨及一切行動統歸孫丕孜個人負責自理概與本號無涉特此登報聲明
荷澤路魯東號塩館代理店啓

遺失聲明
茲遺失存在青島交通銀行整存整付儲蓄存單島字一九〇七號所用圖形本質陽文曲瑞佳三字正楷圖章一顆除向該行掛失外用特登報聲明作廢
曲瑞佳啓

遺失聲明（之九）
啓者鄙人不慎將領租雲南路第五十三號財政局建設局補發外公地房圖及使用執照遺失除呈報外特此登報聲明此項房圖文件無論何人拾得一概作廢
業主柳世賢啓

源和膏店更換圖章緊要聲明
敬啓者本店自登報日起一律將以前沿用圖章作廢無效此後銀錢往來契約擔保等情一律加蓋楊碩儀刻私章及本店源和膏號圖章方可發生效力特此聲明
青島濰縣路八號

傢俱出讓
茲有傢俱多件及德國自鳴鐘一架地毯鐵木床沙發大衣櫥等擬全部出讓或零賣亦可如有要者可至萊陽路二十四號或打二三一七〇電話接洽

緊要聲明
逕啓者敝人郭崇彥合資在芝罘路開設復泰昌水菓行共推敝人郭崇智爲經理茲因同人意見不合王立義王元眞郭崇彥三人情願將自己當日所出之資本於九月九日如數提出同衆言明所有號內貨物鋪墊房櫃以及外欠外帳目均歸敝人郭崇智照管嗣於以後營業盈虧與王立義王元眞郭崇彥三人無干特此登報聲明
退股人王立義　王元眞　郭崇彥　受盤人復泰昌記郭崇智仝啓

遺失匯票聲明
敬啓者敝人使有青島天和銀行立濰縣天和興照付第八五七七號匯票一只計洋一百三十元正四一時不慎遺失除向該號掛失取保支出外特此聲明嗣後無論落於何人之手概作廢紙
敝人劉佩章啓

緊要聲明
逕啓者爲聲明辭櫃事茲爲張志善於本年辭櫃出號另有高就將號中一切交涉關係其他在外交易借貨一切行動責任自理與本號毫無干涉各有信告外特此聲明
高密路六十號德泰號謹啓

青島特別市醫師公會

科別	醫院	醫師	地址	電話
內外婦產科	中久醫院	張達三	江蘇路八九	2三八九四
花柳外婦產科	高大夫醫院	高內安	肥城路五八	2五八九四
皮膚花柳內外婦產科	華德醫院	劉信齋　張伯璣	武定路二七	2四八六八
皮膚花柳內外科小兒	齊定鈞診所	齊定鈞	安徽路三〇	2七七五九
產婦外科	海濱醫院	吳龍驥	山東路一八	2五三六三
眼科	搖民眼科醫院	章搖民	平原路四七	2八七三五
小兒科	和瑞小兒醫院	張子惠	湖南路七	2六一〇六
內外科	錫九醫院	高錫九	四方奉化路一	3一七五九
內外各科	柏林醫院	張濟卿	肥城路五七	2三三五九
內外各科	桐林醫院	張子琴	東鎮丹陽路七	3一三九六
皮膚花柳內外各科	耘蓬醫院	王耘蓬	禹城路一〇	2五七〇一
皮膚花柳內外科	壽康醫院	丁介眉	湖北路四	2五二三二
內外花柳皮膚	子通診所	崔子通	湖南路一三	2五八二八
皮膚花柳內外產婦科	太平醫院	張靜軒	台東四路一七	3一七八
內外各科	遠程診療所	吳大任	膠州路一六四	2七三二
皮膚花柳內外婦科	光陸醫院	金恆生	山東路三〇	2六四六
內外各科	高齡醫院	謝壽齡	安徽路三三	2八五五四
眼科	同濟眼科醫院	李同濟	天津路四四	2七四三九
產婦外內花柳皮膚	健康醫院	孫崇秦	肥城路四七	2八八六〇
內外各科花柳	福民醫院	司福連	平度路一七	2三七五六
皮膚花柳內外各科	廣慈醫院	王顯仙	聊城路一	2五六〇一

贈品　一號鳳凰香皂一塊　照顧奉贈
箭刀老牌洗衣肥皂　去垢最速　經濟耐用
二批到貨成本太高　特價每元五塊（每人限購一元）
永泰昌　青島李村路三三號

紅白痢疾丸
WAYES DYSENTERY PILLS
本品爲治一切紅白痢疾均奏奇效而於變足虫性者尤宜
上海華壹氏大藥房出品
青島分行　四方路六十四號　電話二五〇二四

桔梗素
痰咳氣喘　立服立愈
佛慈桔梗素有消渴痰，去肺熱，定氣喘，止咳嗆之功，對於咳嗽多痰，氣喘不寧，確有奇效。
上海佛慈大藥廠總發行　華北分行天津法界四號路
青島批銷處　南洋大藥房　青島山西路二十三號電話二五八四二

印刷
活石寫膠凸　版版真版版：新式紙盒　精美日曆　五採商標　代製銅凸凹版
製造
一、營業科目
青島新民報印務局　青島奉天路二一四號　電話（3）〇〇九一番　一〇一九番　一四二〇番

會計師　宋武趙光堃安邱　啓事
本會計師執業著述餘暇擬設專科分別面授或函授會計中西式簿記經濟財政各學公文日文英文及商事稅務各種法規如有志修習者請逕至青島鄰縣路十九號本事務所商洽抽著商業收付簿記如期出版時關於外埠預約定購者當按順序分別郵送俟收到該書後即希將原發收據寄同註銷以清手續爲盼

華振氏藥房
本藥房聘有專門藥學人才調製各國處方所用藥料均選上乘按方調劑準確精良決不以贋品誤人以重道德諸名各國成藥化學藥品及化妝用品等無不俱備定價特廉如蒙惠顧無任歡迎
山東路二十七號電話二四〇三四號

德國製造　SCHUTZ MARKE　註冊商標

德國普魯士大藥廠爲德蘇戰事凍結存貨停止批發特通告各界
查敝廠所出品之三種良藥、初銷遠東不惜低於成本百分之三十及四十五出售者爲欲在遠東獲一商戰之據點、在中國市場以發揚西藥之爭霸戰是也。故經過四周月之削價競爭、已使英美同樣藥品喪失其市場制銷權。刻自德蘇戰事爆發之後、位於德國東普魯士哥尼斯堡之本藥廠暫難運銷遠東。時局與環境已迫使吾人不得不暫取守勢。敝藥廠爲欲貫徹與同類藥品競爭到底之初旨起見、暫時不顧增高其售價、然存貨售罄之後、難保不爲人所操縱、故前爲限制囤購起見、添貨停發、但此顯然不能徹底、蓋有多數藥房不待其貨售完、又來攫貨、此種藥房敝行業已調查確實、故嗣後所有添貨一律予以凍結。故不再將其貨例入於經售處。同時爲進一步防止囤購起見、凡三打以上之添貨停發、少數散戶電話購貨仍照常維持（青島各經售處少數購者不受限制）、以事實作答復、以杜遺誤者無貨應市之謠言、電話購貨部九四〇一一、九八一八〇共五線轉接各部。青島一五一七五、二六六四〇。須知敝行一再聲明限制營業、純爲節流其存貨、以延長原價繼續供給各主顧、故有將敝行之出品抬價出售者、切勿接受、請使用電話購貨可也。此告希請　公鑒

專治遺精滑精失眠特效藥
普勒生固精片
「普勒生固精片」之治遺精滑精、萬一失之毫釐、謬以千里、確爲遺精唯一良藥、在前不見有此精片之普遍者、一切證明均以治療有效、安全無毒、服後能使體力增進、精神健旺、每盒僅售價低廉、欲購從速。

四大功效
胎盤補劑　胚命素
一、滋陰補陽之含蓄力豐富
二、補腦補血之發揮力強大
三、強腎固精之牽引力持久
四、新陳代謝的促進力迅速
本劑除用足量之胚胎素外、並荷蒙結晶體以輔之、其治效、起見並摻入補之、專藥鈣質、故本劑爲專治腦、消耗之精有病、速服無問寒性、健腦清神、增精力、目前進服、保證有效、一百片裝僅售五元

淋病特效專藥　主治　急性淋病　慢性淋病　尿道炎　副睾丸炎　攝護腺炎　膀胱炎　子宮炎
勞淋辛
每管僅售六元●低於成本百分之四五出售
『勞淋辛』鎮痛而強有能力使發揮之殺菌力、可攝取、生殺淋菌故出品之血液清澄、殺菌之本劑要素、將一切不純粹雜質一超然、所以本劑爲獨具之特效淋病、迨上市以來、非同類藥品所能比及！
明下士大藥廠出品
駐華總經理：上海麥士敦洋行
華北總貿易處
青島經售　膠東藥房　競東藥房　華壹氏藥房　長春堂藥房　天合益藥房　建美藥房　漢美藥房　金星藥房
化學殺菌劑之最佳者

心胃氣痛（心胃氣痛靈）
偏墜疝氣（七疝斷根丸）
耳鳴耳聾（耳聾立聽丸）
鼠瘡瘰癧（乾坤瘰癧丸）
青島太和春老藥房獨家經售　小港關後金鄉路二十一號

請君欲購眞正嶗山紫墨水晶石眼鏡
請至
三山誠眼鏡老店
專採嶗山晶石　營業四十餘載　自設電机五廠　聲譽中外馳名　出品精良　定價低廉　堪稱華北唯一
青島即墨路五十五號　電話二一五八六三

東鎮　慈光大戲院　雲門路二十三號　電話三一六八八
循環開演　午後一時至十一時　假日一時開十時止　座價一二角　加捐一成
九月八日上映四天
（最新巨片）
王先生過年
新時代滑稽公司出品　湯桑淑傑良主演
下期公映　孔夫子

中和戲院　青島山東路北首　電話二二六三三號
黃張婁　寶岩　文琴　亞儒
茹孫楊韓秦劉佳
午戲　罵殿　打鑾　賢孝子
夜戲　二本　義俠紅鬚客
午夜戲價目相同

光陸大戲院（東鎮分院）
循環開演　座價
今天公演　明星影片公司有聲對白哀情巨片
永遠的微笑
王獻齋　胡蝶　主演
下期公演　中國保險歷史記　泰山

金城大戲院
劇界神童正工老生　**田中玉**
田文玉　范成玉
今夜戲　怕老婆　全部柴桑關　一捧雪
日夜座價　下期公演

光陸電影院
九月九日起上映四天
孤星影片公司最新出品
全部武俠激鬥法門巨片
包古松　領銜主演
第三集　大破**蘭花院**
一看了不二不三、全集的結束！
下期接演　**孔夫子**

平安
七一加五學兒童半價　電話二五二四八
今日選映　徐欣夫編導
中國聯合影業公司新華製片廠出品
韓蘭根　皮猴　力餘
顧也魯　姜明　殷秀岑　洪警鈴　石萍
合演民間香豔古裝歌唱滑稽喜劇
（全劇諧趣四溢）（經神激刺幕幕）
王老虎搶親
搶個小姐！假個妹妹！賠個嫁妝！滋味嘗！未着做！先舅爺！
能笑斷你腸！痛出你眼淚！
下期公演　**飛來福**

光陸大戲院　平度路二十一號　電話二二〇七
循環開演
今天公演　一九四一年度新型歌舞巨片
潘明　馬小風　主演
舞台風光　錦花集團　新妙舞曲
下期公演　明星公司家庭諷刺巨片　**四千金**

FOLOZU　每日四場
今日續映一天
野獸片之始祖！
全新拷貝　再版發行
人獸奇觀　TRADER HORN
下期公映　文藝鉅片　**屏開雀選**

明星大戲院　電話二二六九八
每日三場　注意
九月一日起隆重獻映
全部幻變彩色神怪巨片
月宮寶盒　THIEF OF BAGDAD
下期公演　**桃李盈門**